

« Non au 19 mars »

GUELLAL

Ce centre de peuplement, culminant à 911 mètres d'altitude, est situé sur la RN 28, à 14 Km au Nord de COLBERT et à 19 km au Sud de SETIF. TIXTER se situant à son Ouest.

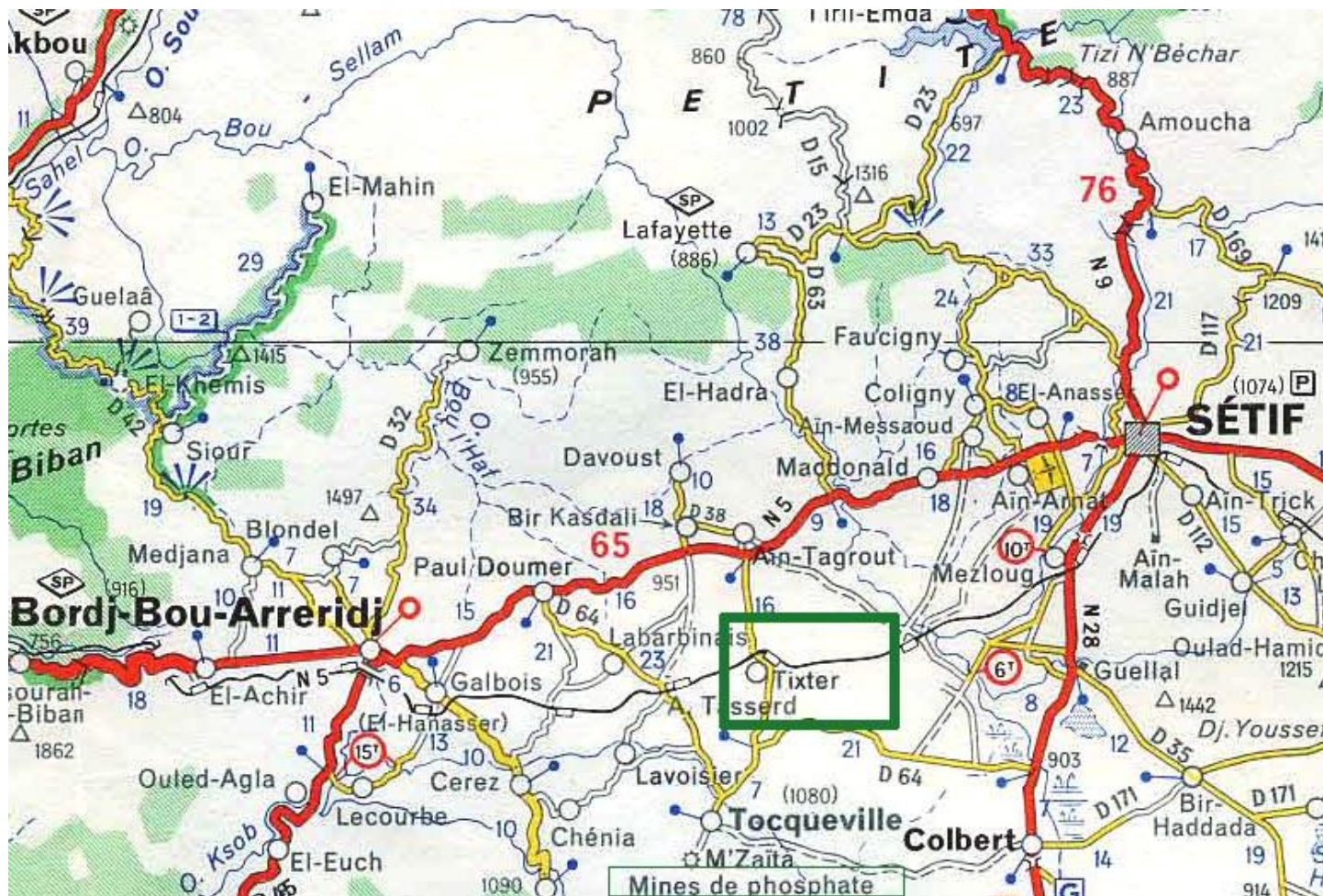

NOM arabe : Douar GUELLAL.

Climat méditerranéen avec été chaud.

HISTOIRE

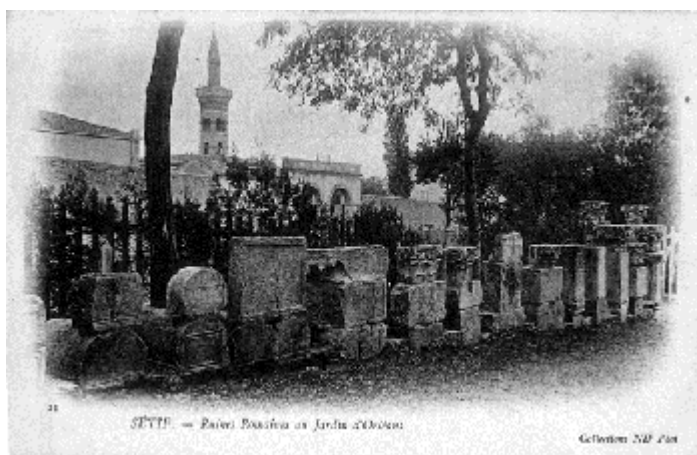

SETIF - Ruines Romaines au Jardin d'Orléans

SETIF est construit sur l'emplacement de *SITIFIS*, ancienne capitale de la Mauritanie Sitifienne. Les arabes y avaient un établissement important, qui s'amoindrit beaucoup sous la domination Turque, et en 1836, lorsque le Général Nicolas de GALBOIS s'en rendit maître, ce n'était plus qu'un petit village.



Elle est devenue cela à notre époque.

Présence française 1830 - 1962

ALGER capitula le 5 juillet 1830 et la conquête commença. En résumé les périodes furent :

-1830 - 1839 : tergiversations françaises...

-1839 - 1847 : occupation totale après qu'ABD-EL-KADER a déclaré la guerre,

-1852 - 1870 : la domination française s'étend à la Kabylie. La volonté d'assimilation l'emporte sur le « *Royaume Arabe* » etc...

Autour de **SETIF** la partie centrale de la plaine fut la première peuplée ; la banlieue de SETIF, dès **1847**, recevait ses colons, et bientôt la ville s'entourait de villages pour la plupart créés par la grande compagnie genevoise de colonisation. En **1853**, naissaient MEZLOUG ...

Douar issu du territoire de la tribu des AMEUR DAHRA, délimitée et constituée en cinq douars par décret du 29 janvier **1868** : CHABIA, MALAH, **GUELLAL**, MEDJOUNES et GUELT ZERGA.

1874 : Ce territoire domanial de 1 566 hectares de plaines, situé à environ 19 Km au Sud de SETIF, est affecté à la colonisation.

1877 : Remise de 1 306 hectares à la colonisation pour agrandissement du centre de GUELLAL et du MESLOUG.



Alfred  CHANZY (1823/1883)

https://fr.wikipedia.org/wiki/Alfred_Chanzy

1878 : Le Gouverneur général (GG) CHANZY, dans une lettre adressée au Préfet, s'étonne que les colons, admis au peuplement de GUELLAL, ne soient pas encore installés bien que le lotissement ait été approuvé ; il demande de faire procéder à leur mise en possession d'urgence.

1879 : 4 nouvelles fermes sont créées sur l'agrandissement d'une superficie identique de 85 à 92 hectares et désignées par tirage au sort : FABRE Théophile - DESGACHES Benoît - SCHOTT - MICHEL Auguste -

Premières concessions de 1874 à 1879

Noms - Prénoms	Origine	Epouse
BERTHON Auguste	Saint Penon (Indre)	HELLE Madeleine
BOURDETHON Eugène	Fontaine Denis (Marne)	LACAZE Marie
BRUEL Pierre	Montsalvy (Cantal)	BOISSENEUVE Jeanne
CHAPOTON Auguste		SUASI Angèle
COPEL Elie, Amédée	Saint Thibault (Aube)	DUPUIS Bernadette
COQUIBUS Xavier	Aubigny (Haute Saône)	(célibataire)
CROCHET Jean		
DESGACHES Benoit	Coudrieux (Rhône)	GARIBALDI Anne Marie
DUFFEAL Jean	St Jean de la Porte (Savoie)	CHOBERT Marie
DUTECH Bernard		
FABRE Théophile	Bargemon (Var)	LEONARD Eugénie, Adèle
(Vve) FANTON Jules	La Capelle (Tarn et Garonne)	née ROUX Philippine
FOUMET Adrien		COMBOULAS Rosalie
FOUMET Théodore		PIFARETTI Adélaïde
FUGIER Joseph	Chirens (Isère)	COTTIN Marie-Antoinette
GAGNARDOT Gilbert (père)		GUILLOT Marie
GAGNARDOT Antoine (fils)		DUFOUR Céline
HENRY Emile		LAYA Joséphine
HITZ Jean-Louis	Munster (Haut-Rhin)	FRITSCH Catherine
JANDET Jacques	Bissy sous Huxelle (Saône et Loire)	CADIUX Marie
JAULIN Louis (père)		DOUNAREL Fany
JAULIN Louis (fils)	SETIF (Algérie)	
LAVOIGNAT Rémy	CONSTANTINE (Algérie)	FERRIER Olympe
LUYA Jean	Ste Cécile les Vignes (Vaucluse)	BOYER Marie Julie
MARTINEZ Auxiliano	Fauseca (Espagne)	VIGLIANO Catherine
MIGEON Jean	Escural (Allier)	MIGEON Odile
NOGUIER Emile (Garde à la compagnie genevoise)		
PEROT Louis		
PERRET Claude		
RABOT Claude	St Jean de la Porte (Savoie)	GOND Joseph
RABOT Gaspard	St Jean de la Porte (Savoie)	PAYEN Renée
SABATIER Prosper	Goudargues (Gard)	TERASSE Victorine
SCHOTT Michel		
(Vve) SOUBRIER		

Agrandissement du 9 juin 1881 - Lot de Jardin

BONOT Martin
 CARAT Antoine
 ESPUGUY Joseph
 MERIT Joseph

1886 : Le GG TIRMAN autorise la remise à la colonisation de deux parcelles de 15 ha 40a et de 66 ha 60a prélevées sur le communal afin de servir à former une partie des lots destinés à RABOT Claude et LAVOIGNAT Rémy. Eviction reportée de MM. ESPUGNY Joseph - JANDEL Jacques - SCHOTT Michel - MARTINEZ et MERIT attributaires des lots de fermes à GUELLAL et au MESLOUG qui s'installent sur leurs concessions.



Louis TIRMAN (1837/1899)

https://fr.wikipedia.org/wiki/Louis_Tirman

1889 : M. l'Administrateur de la Commune Mixte des RHIRAS, demande qu'une subvention de 14 000 francs soit allouée pour effectuer l'empierrement et le cylindrage du chemin reliant les fermes de GUELLAL à la route N°11. Lors de son récent passage dans les RHIRAS, M. le Gouverneur général a invité M. TARDIEU, l'Administrateur, à renouveler une précédente demande relative au même objet restée en suspens.

Dix huit fermes sont créées sur l'AZEL de ce nom et concédées exclusivement à des Algériens. Les terres sont de qualité passable, aussi les attributions varient-elles entre 70 et 120 hectares. Un seul lot de ferme reste disponible. Sur les 17 attributions installées actuellement, 12 ont élevé des constructions assez importantes. Les cinq autres se sont mis à construire et tous sont animés du désir de travailler et se trouvent dans de bonnes conditions.

Les prélèvements opérés sur ce douar à la suite de la liquidation des opérations de séquestre sont destinés à la création de :

- 11 fermes rattachées au MESLOUG,
- 4 fermes à GUELLAL et constitution d'un communal,
- Agrandissement de la ferme concédée à M. CHAPOTON,
- Emplacement du centre de GUELLAL.

1901 : Le 28 mars, M. GIORZA est révoqué de ses fonctions d'adjoint spécial de la section de GUELLAL.

1911 : Note administrative. GUELLAL, Commune Mixte des RHIRAS, à 4 km du HAMMAM, à 9 km de la Gare du MESLOUG.

Agriculteurs : CARRAT - CHABRAN - JAULIN - RABOT -

Fabrique de plâtre : JAULIN.

1930 : GUELLAL se constitue en Centre aux alentours de 1930.

1940 : Le hameau de GUELLAL est doté de 10 fusils LEBEL modèle 86/93 et de 1000 cartouches sous la responsabilité de M. MERIT Paul, Adjoint spécial et de MM. PUJOL Jean et MERITE André fils, colons. Mr MERIT André est aussi adjoint spécial.

Le hameau de GUELLAL n'eut aucun développement, une salle de Mairie dans la Maison cantonnière avec M. FRITCHY Norbert, comme secrétaire, une Ecole, une Poste.

Une activité industrielle assez importante avec la plâtrière gérée par M. JAULIN Robert.

Comme tous les centres de peuplement de la région, la culture des céréales et l'élevage, nécessitant des surfaces importantes, des moyens financiers pour la recherche d'eau pour l'irrigation, sans aide, abandonnés par l'administration, la plupart des colons ne pouvant plus assumer leurs dettes, abandonnent, cherchant une autre voie dans la ville voisine. Ce n'est qu'une poignée d'irréductibles, croyant à leur destin, qui purent résister, s'agrandir en louant des terres, employer des méthodes de culture adaptées. La famille MERIT fut l'une de ceux-là, créant une exploitation moderne tant en culture céréalière et fourragère avec des irrigables et un élevage remarquable de bovins et d'ovins.

Il existait une école de garçons à GUELLAL comprenant une salle, une classe primaire, une cantine et 38 élèves. Un logement de 3 pièces, avec jardin était mis à la disposition du formateur. Mademoiselle Paule PIANELLI a été institutrice dans ce petit village.

1957 : Le centre et le douar sont érigés en commune par arrêté du 14 janvier 1957 (avec une partie du périmètre de colonisation de MESLOUG).

Commune Mixte des RHIRA

Vaste circonscription située dans les hauts plateaux sétifiens, la Commune Mixte des RHIRA est limitée au Nord et à l'Ouest par la commune mixte des MAADID, à l'Est par la commune d'AMPERE et au Sud par la commune mixte de BARIKA.

Sa situation topographique est très marquée, constituée au Nord par des plaines et au Sud par des montagnes. On trouve au Sud des montagnes telles que le Djebel YOUCEL qui culmine à 1361 mètres et le Djebel Z'DIM (1258 mètres). La commune comporte également de nombreux oueds de petite envergure, asséchés l'été, et des lacs. De grandes forêts recouvrent les montagnes du Sud.

Sa population est essentiellement composée de berbères et d'arabes répartis en deux tribus : les Rirha-Dahar et les Rirha-Guebala. Comprise dans l'arrondissement de SETIF, la commune mixte couvre un espace très vaste (194 000 hectares) et englobe une population musulmane largement dominante, évaluée en 1937 à plus de 50 000 pour 470 Européens. Découpée en sections administratives plus restreintes, elle compte neuf centres de colonisation et dix-huit douars, sections indigènes ayant à leur tête un caïd et dotées d'un organe permanent pour gérer les biens dont elles sont propriétaires, la djemaa.

Commune des RHIRA

Elle est créée par arrêté du 7 mars 1881 (à effet au 31 suivant) à l'aide de territoires distraits de la commune indigène de SETIF. Son chef-lieu, placé provisoirement au BORDJ DE MOHAMED S'RIR, puis à SETIF, est ensuite fixé à COLBERT dans les années 1890. Son nom évolue de RIRHA en RHIRA avant 1892.

Composition (arrêté gouvernemental du 7 mars 1881) : COLBERT (chef lieu - 950 hectares) - FRIKAT (14752 ha) - GUELLAL (6983 ha) - TOCQUEVILLE (9774 ha) - BLED LARBÂA (5012 ha) - AÏN TITEST (1071 ha) - OULED ABD-EL-OUAHAD (816 ha) - CHOTT EL MALAH (1816 ha) - OULED BOUTHARA (2435 ha) - GUEBELT Z'DIM (3780 ha) - OULED MAHALLA (3292 ha) - OULED BRAHAM (4539 ha) - OULED TEBBEN (17187 ha) - OULED SI AHMED (11302 ha) - AÏN KSAR (5137 ha) - KHERBET KSAR-et-THIR (2140 ha) - MOSLY (8780 ha) - Tribu des RIRHA GUEBALA (119782 ha) -

Elle est supprimée par arrêté du 14 janvier 1957

DEPARTEMENT

Le département de SETIF fut un département français d'Algérie entre 1957 et 1962, avec le code 9 J



Considérée depuis le 4 mars 1848 comme partie intégrante du territoire français, l'Algérie fut organisée administrativement de la même manière que la métropole. C'est ainsi que pendant une centaine d'années, la ville de SETIF, fut une sous-préfecture du département de CONSTANTINE, et ce jusqu'au 20 mai 1957. À cette date ledit département est amputé de sa partie méridionale, afin de répondre à l'accroissement important de la population algérienne au cours des années écoulées.

Le département de SETIF fut donc créé à cette date, et couvrait une superficie de 17 405 km² sur laquelle résidaient 1 001 461 habitants et possédait huit sous-préfectures : AKBOU, BORDJ-BOU-ARRERIDJ, BOUGIE, KHERRATA, LAFAYETTE, M'SILA, SIDI-AÏCH et **SAINT-ARNAUD**.

L'Arrondissement de SAINT ARNAUD comprenait 11 centres : AMPERE - BEHAGLE - BELLAA - CHASSELOUP LAUBAT - COLBERT - **GUELLAL** - NAVARIN - PASCAL - PIERRE CURIE - SAINT ARNAUD - SILLEGUE



COLBERT : chef lieu de la Commune mixte des RHIRA

MONUMENT AUX MORTS

Le relevé n°57418 concernant la Commune Mixte des RHIRA mentionne **247 noms de soldats "Mort pour la France"** au titre de la guerre 1914/1918 à savoir :

ABED Douadi (Mort en 1915) – ADJEROUD Momache (1916) – AGRAB Layachi (1917) – AIDOUDI Chérif (1917) – AÏOUAZE Lakhdar (1914) – AKHRIB Tahar (1918) – ALIANE Slimane (1916) – AMOURI Amar (1915) – ANDREANI Charles (1914) – AOUIA Mebarek (1917) – ARAB Betzouche (1918) – ARABI Saïd (1918) – ASSOUN Liaou (1917) – ATHLAN Hannoun (1916) – ATTALAH Sad (1916) – AYADI Ammar (1915) – AZZOUG Hocine (1916) – AZZOUG Khamadj (1917) – AZZOUGUI

Ali (1917) – AZZOUGUI Salah (1918) – BADAOUÏ Hadj (1918) – BAHBOUH Mohamed (1918) – BAÏKECHE Mohamed (1915) – BANCET Clément (1916) – BAOUZ Hocine (1916) – BARA Salah (1917) – BARAOUI Abderrahmane (1916) – BARAOUI Mohamed (1916) – BECHNA Rebahi (1914) – BEL GUIDOUN Hocine (1915) – BELABBAS Saïd (1914) – BELAÏFA Chabane (1918) – BELALIAT Mohamed (1917) – BELATROUS Messaoud (1914) – BELBACHA Cherif (1918) – BELBACHA Tayeb (1915) – BELBOUK Zebbiche (1919) – BELDJEROU Rabah (1915) – BELGAT Mebrouk (1915) – BELHOUCHE Mohamed (1914) – BELHOUCHE Mohamed Ben Saa (1916) – BELKERFA Aïssa (1917) – BELKIRI Salah (1918) – BELLOUTI Ammar (1914) – BELLOULEHI Abdelkader (1914) – BELOUTI Brahim (1918) – BEN AOMAR Omar (1918) – BENBERGOUT Bachir (1918) – BENCHANAA Mohamed (1916) – BENDJEDIAT Tabet (1918) – BENGHARIEB Salah (1915) – BENHEIL Mohamed (1915) – BENKHEDERA Salah (1915) – BENSBAÏ Salah (1918) – BENSEKKA Bachir (1918) – BENSLIMANE Labouer (1918) – BERBERE Ali (1916) – BESNACI Sad (1916) – BESTAL Mohamed (1916) – BEURABAH Mohamed (1914) – BEZZAH Salah (1917) – BOUAZZA Ali (1914) – BOUCENNA Lakdar (1915) – BOUCHAMA Slimane (1918) – BOUCHAREB Ghelfa (1916) – BOUCHENNA Rebai (1914) – BOUGARNE Saïd (1918) – BOUGHERARA Mohamed (1919) – BOUGUERN Mouhoud (1918) – BOUICHE Salem (1914) – BOUMEDINE Mohamed (1916) – BOUSSAHEL Mohamed (1916) – BOUTOUÏL Aïssa (1916) – BOUTOUÏL Mohammed (1918) – CHABIR Slimane (1916) – CHAKOR Lakhdar (1918) – CHAMBOU Cyprien (1917) – CHARBY Lucien (1914) – CHEBBA Saïd (1915) – CHEKHEB Ali (1916) – CHELIGHEM Saïd (1914) – CHELIL Louaïl (1916) – CHETIOUÏ Ahmed (1916) – CHIAD Ali (1915) – CHINOUN Chikly (1917) – CHITER Lakhdar (1917) – CHOUDAR Achour (1915) – DE FRANCHESCHI Clément (1914) – DEKKARI Derradj (1916) – DEVERDUN Louis (1915) – DIB Amar (1918) – DIGHECHE Aïssa (1916) – DJAFFAR Cherif (1914) – DJEDDID Cherif (1915) – DJEDI Ali (1918) – DJELFI Taïeb (1915) – DJEMAL Mohamed (1918) – DJEMMADI Amar (1914) – DJERBAA Aïssa (1918) – DJERBOUA Lakhdar (1917) – DJERBOUA Mohamed (1918) – DOUMI Salah (1916) – DRIAI Tounsi (1915) – FADEL Bouzid (1916) – FATMI Amor (1914) – FATMI Mohammed (1914) – FENNI Hocine (1914) – FIESCHI Noël (1919) – GAOUAOU Medani (1916) – GASMI Derradj (1918) – GASMI Lakhdar (1918) – GHEMRI Mohamed (1916) – GHERBI Messaoud (1916) – GINESTE Henri (1914) – GUEBLI Lakhdar (1919) – GUELLATI Brahim (1916) – GUENATRI Saïd (1915) – GUENNIFI Lehlali (1917) – GUERMACHE Mamoun (1918) – GUERMI Ahmed (1916) – GUEROUÏ Tayeb (1914) – GUERROUÏ Lamri (1915) – HACHAÏCHI DIT Aïdoudi Salah (1914) – HADDAD Larbi (1919) – HAFASSA Saïd (1915) – HAGOUÏ Ammar (1914) – HAMADI Amor (1917) – HAMADOU Hocine (1917) – HAMLAOUÏ Abdallah (1915) – HAOUCHE Saïd (1915) – HERACHE Arab (1916) – HOCINE Ben Salat (1916) – HOUBIN Honoré (1917) – KABECHE Atmane (1914) – KAIL Salem (1915) – KAMOUN Hammon (1918) – KEDARI Ahmed (1918) – KELOUFI Amar (1917) – KERMOUCHE Ahmed (1918) – KERMOUCHE Saïd (1917) – KETFI Chérif (1916) – KHANFER Ammar (1916) – KHANFER Rabah (1914) – KHATIR Ahmed (1918) – KHATIR Rabia (1916) – KHERMOUCHE Ferhat (1918) – KIAL Ahmed (1916) – KOCH Albert (1915) – KOUADRI Ahmed (1917) – KRIEF Isaac (1918) – LABIDI Rabah (1918) – LADOUÏI Salah (1916) – LAFI Amor (1916) – LAGARDE Henri (1916) – LAGRA Khalfi (1918) – LAHRIZI Ali (1917) – LAMARA Bourahla (1916) – LAMECHE Laïd (1915) – LAMIRI Ali (1915) – LAMMANI Sliman (1915) – LARKEM Bouhamada (1914) – LASSAD Benhamada (1915) – LATRECHE Lakhdar (1917) – LAUGUER Khaled (1918) – LAULY Paul (1916) – LAYACHI Kariche (1918) – LEULMI Ahmed (1914) – LIAZIDI Aïssa (1915) – LOUADDA Mohamed (1916) – LOUADI Yahia (1915) – LOUAFI Aïssa (1916) – LOUALI Tayeb (1914) – LOUÏFA Guettat (1915) – LYAS Madani (1918) – MABRECK Djmai (1916) – MADOUÏ Cherif (1914) – MAKHLOUFI Makloufi (1918) – MARILL Joseph (1915) – MAROUA Tayeb (1918) – MEBARKI Mohamed (1915) – MECILI Ahmed (1914) – MEDDOUR Ahmed (1916) – MEDJA Tahar (1916) – MEDJIR Ali (1915) – MEHOUBI Tahar (1918) – MEKHNACHE Aïssa (1919) – MEKROUF Tahar (1916) – MELAIM Chabane (1915) – MENIR Saïd (1918) – MERAD Ali (1918) – MEROUANI Ali (1918) – MERRAD Mohammed (1916) – MERRAD Moussa (1916) – MERZOUÏI Madoni (1918) – MESSAHEL Medani (1918) – MICHEL Alphonse (1918) – MOHAMED Ben Ahmed (1916) – MOUADNA Mokhtar (1918) – MOUIOUA Ammar (1916) – MOULEY Rabah (1918) – MOURARET Marius (1915) – NAÏLI Derradj (1916) – NAMANE Bachir (1916) – NEGGAZ Amar (1918) – OUADAH Saïd (1916) – OUISFANE Layachi (1916) – PINQUIER Henri (1918) – REGAÏGUI Tahar (1915) – REKOUB Brahim (1914) – RESSAF Ben Ali (1915) – ROUSSILLO Paul (1918) – SAÂD Hammou (1916) – SAHRAOUI Boudjema (1917) – SAÏDI Aïssa (1918) – SAÏDI Tahar (1915) – SAÏDIA Laïfa (1914) – SAKAR Mohammed (1917) – SALHI Moussa (1915) – SALNOUNE Larbi (1917) – SAOUD Baïtiche (1914) – SAOULA Othmane (1918) – SATTI Douadi (1914) – SCHERRER Edouard (1914) – SEDIRI Mayouf (1918) – SERRADJ Dif (1918) – SERRAÏ Mohamed (1915) – SERRAÏ Sellami (1916) – SERTAH Mokhtar (1918) – SOLTANE Moussa (1918) – SOUFI Mohamed (1915) – TAALLAH MEBARECK Ben Sahoune (1918) – TALLAH Moussa (1916) – TAYER Ali (1916) – TEBBANI Hocine (1914) – TELHOUI Mohamed (1918) – TERKI Cherif (1918) – YAHIA Cherif (1918) – ZAÏM Messaoud (1918) – ZEBILAH Soltane (1914) – ZEBIRI Hadj Ben Ahmed (1918) – ZEGHOUANE Abdallah (1916) – ZERAR Mohamed (1918) – ZERIRI Salah (1919) – ZEROUAL Youcef (1916) – ZERRAR Noui (1918) – ZIANI Tayeb (1916) - 

Tableau d'honneur : <http://gallica.bnf.fr/ark:/12148/bpt6k55869486/f35.image>

SYNTHESE réalisée grâce aux sites ci-dessous :

Mais surtout grâce au livre de Mrs VILLARD et BASSARD « Les villages des Hauts plateaux Sétifiens » (Tome 2). Nous les félicitons et les remercions vivement au nom du devoir de Mémoire qu'il nous appartient de transmettre et de perpétuer. Nous invitons les personnes qui souhaitent avoir des infos complémentaires à se référer à l'ouvrage précité.

Et si vous souhaitez en savoir plus, cliquez SVP, sur un de ces liens qui ont permis d'élaborer cette synthèse :

http://encyclopedie-afn.org/1880-1956_HISTOIRE_ALGERIE_GOUVERNEURS_CIVILS

[http://www.persee.fr/web/revues/home/prescript/article/geo_0003-](http://www.persee.fr/web/revues/home/prescript/article/geo_0003-4010_1898_num_7_31_18092)

[4010_1898_num_7_31_18092http://anom.archivesnationales.culture.gouv.fr/geo.php?lieu=Guellal+\(Alg%C3%A9rie\)](http://anom.archivesnationales.culture.gouv.fr/geo.php?lieu=Guellal+(Alg%C3%A9rie))

<https://www.youtube.com/watch?v=oah4UGHlEiU>

<http://www.memorialgenweb.org/memorial3/html/fr/resultcommune.php?idsource=49846>

<http://gallica.bnf.fr/ark:/12148/bpt6k5695914m/f108.image>

Jean-Claude ROSSO