

MARBOT

Localisée dans l'Ouarsenis, la commune de **MARBOT** (ex Camp des Chênes), culminant à 635 mètres d'altitude, est située à 20 km au Nord de Theniet-El-Had.



Climat méditerranéen avec été chaud.

Présence Française **1830 - 1962**

La pénétration française dans l'Ouarsenis et le Dahra fut tardive. Dans ces régions montagneuses la colonisation française ne paraissait guère devoir prendre un grand développement, car si le climat n'est pas insalubre, les communications sont aussi difficiles que sont rares les districts véritablement fertiles.

En effet le Dahra et l'Ouarsenis, moins longtemps rebelles à la présence française que la Kabylie, ont été, cependant, moins entamés par la colonisation européenne ; aussi bien l'absence de riches vallées comme celle du Sébaou, de riches bassins comme celui de Mila, n'a-t-elle pu que retarder l'arrivée de l'élément colonisateur. L'Ouarsenis compte moins de colons que le Dahra. Dès 1843, par motif stratégique, on avait colonisé Theniet-El-Had. Sur la route de Miliana à Theniet-El-Had furent jetés, en 1881, Pont du Caïd et **MARBOT**.



L'OUARSENIS et le village BOU-CAID

Le massif de l'Ouarsenis s'étend entre le Chélif à l'est et au nord, l'Oued Mina à l'Ouest et le plateau du Sersou au Sud, à cheval sur les régions de Médéa, Duperré, Vialar, Orléansville, Relizane et Tiaret. Les principaux sommets sont le mont Achaoun (1 850 m) le Ras Elbarit (1 750 m), les pics Sidi Abdelkader et Sidi Amar (1 985 m, au Nord de Bordj-Bou-Naama), le mont Tamedrara et le Kef Siga.

Toute récente donc se montre la pénétration de l'Ouarsenis ; dans cette région montagneuse, la colonisation ne paraît guère devoir prendre un grand développement, car si le climat n'est pas insalubre, les communications sont aussi difficiles que sont rares les districts véritablement fertiles (Source : *PERSEE*)

MARBOT (*Source Anom*) : Centre de population de Camp-des-Chênes créé par arrêté du 31 décembre 1879 (terrains expropriés par arrêté du 12 septembre 1881). Il est distrait de la commune mixte de Djendel au profit de la commune mixte de Theniet-El-Had par arrêté du 25 novembre 1884. Le centre prend le nom de MARBOT par décision gubernatoriale du 25 mars 1896. Cette dénomination est officialisée par décret du 28 décembre 1915. Le centre est érigé en commune par arrêté du 4 décembre 1956, dans le département d'Orléansville. Une section administrative spécialisée porte le nom de Camp-des-Chênes.

Ce nom pour honorer la mémoire du Général MARBOT Marcelin (1782/1854) qui a participé à la conquête de l'Algérie.



https://fr.wikipedia.org/wiki/Marcellin_Marbot

Rapport de Jules DUVAL (1813/1870) Magistrat du Conseil général d'Oran (pages 212 et 213) :

Année 1859 THENIET-EL-HAD : « Avant-poste militaire et agricole du Tell situé à 120 Km en ligne directe du littoral, au nœud de plusieurs vallées des affluents du Chélif, occupé en 1843. Il se compose d'un camp et de constructions élevées par une population civile attirée par la garnison.

Comme poste militaire, il fait partie de la ligne frontière du Tell, et relie Tiaret à Boghar ; il surveille le passage des chaînes qui séparent le Haut Chélif du Bas Chélif, et qui interceptent les communications de l'Ouarsenis avec l'Est de la province d'Alger.

Comme poste agricole, il est un foyer de colonisation dans ces hautes et incultes, mais fertiles régions. A défaut de territoire concédé, la culture n'a pu se développer et le pays se peupler autant que la fertilité du sol et la salubrité du climat y invitaient.

Cependant le nombre de colons augmentent sensiblement depuis 1851 et les cultures s'étendent. Une pépinière y a été fondée, et les tribus voisines y envoient leurs enfants en apprentissage.

A 2 km Ouest de Theniet-El-Had, se voit une magnifique forêt de cèdres de 3 000 hectares d'étendue, qui, bien aménagée, ferait de cette localité un centre industriel important : on y compte par milliers des arbres ayant 6 mètres de circonférence sur 18 à 20 de hauteur. Dans la forêt se trouve, à 3 Km environ du camp, et très-près de la route même de la forêt, une source d'eau ferrugineuse, dont le docteur Bertherand, qui lui a consacré une notice, a constaté l'analogie avec celle de Bussang, Contrexéville, Forges, Spa, etc. Il l'a employé avec succès dans l'hôpital du camp. Un établissement régulier d'eaux minérales à Theniet-El-Had serait d'une économie évidente pour l'Etat et d'un intérêt réel pour la population algérienne en général.

Enfin cette localité réunit des avantages particuliers, sous le rapport commercial, comme station obligée des habitants du Sahara, quand ils se rapprochent du Tell pour la vente de leurs laines et l'achat de grains.

COMMUNE MIXTE de THENIET-EL-HAD



Elle est créée par arrêté gouvernemental du 27 avril 1876, en territoire militaire. La Commune mixte civile est constituée par arrêté du 25 août 1880 à partir de territoires distraits des communes indigènes de Theniet-El-Had et de Miliana. Elle est supprimée par arrêté du 4 décembre 1956.

En 1902 sa composition était la suivante – Source *Gallica* - :

THENIET-EL-HAD résidence de l'Administrateur :

.AÏN-EL-ANSEUR, douar : 2 119 habitants dont 10 français – Superficie 12 171 hectares ;
 .BEN-NAOURI, partie de douar : 2 923 habitants dont 10 français – Superficie 19 277 ha ;
 .BENI-LINTE (*Béni lent*), douar : 3 560 habitants dont 112 français – Superficie 39 905 ha ;
 .BENI-MAÏDA, douar : 4 720 habitants dont 40 français – Superficie 47 002 ha ;
 .BLED-BELGROUM, fermes : Superficie 181 ha ;
 .BOURBAKI (*Toukria*), centre : 257 habitants dont 195 français – Superficie 3 365 ha ;
 .DOUI-HASSENI, douar : 1 481 habitants – Superficie 28 398 ha ;
 .DUTERTRE (*Camp des Scorpions*) centre : 28 habitants dont 28 français – Superficie 349 ha ;
 .EL-KHEMAÏS, partie de douar : 2 177 habitants dont 23 français – Superficie 17 229 ha ;
 .EL-MEDDAD, douar : 4 413 habitants dont 12 français – Superficie 16 999 ha ;
 .HAROUAT, douar : 2 748 habitants dont 18 français – Superficie 25 992 ha ;
 .IGHOUD, partie de douar : 4 200 habitants – Superficie 20 205 ha ;
 .LETOURNEUX (*Derradgi*), centre : 248 habitants dont 231 français – Superficie 2 541 ha ;
 .LYRA (*Ouled Cheikh*), douar : 1 655 habitants - Superficie 13 749 ha ;
 .KHOBBAZA, douar : 2 537 habitants dont 17 français – Superficie 14 764 ha ;
 .MARBOT (*Camp des chênes*), centre : 103 habitants dont 28 français – Superficie 545 ha ;
 .PONT-DU-CAÏD, centre : 107 habitants dont 48 français – Superficie 598 ha ;
 .SIOUF, douar : 3 224 habitants – Superficie 15 590 ha ;
 .TAZA, centre : 235 habitants dont 225 français – Superficie 2 381 ha ;
 .TAZA, partie de douar : 1 546 habitants dont 10 français – Superficie 7 713 ha ;
 .VIALAR (*Tissemsilh*), centre : 394 habitants dont 231 français – Superficie 2 527 ha ;

TOTAL : 38 675 habitants dont 1 228 français, dont 93 juifs, dont 109 étrangers – Superficie =291 081 ha

Sa dernière composition : - Source *ANOM* -

.DUTERTRE : Le centre de population de *Camp-des-Scorpions*, créé en 1888 (déclaration d'utilité publique par arrêté du 28 septembre), prend le nom de **DUTERTRE** par décret du 21 février 1889. Il est établi quelques années plus tard.

.MARBOT : Centre de population de *Camp-des-Chênes* créé par arrêté du 31 décembre 1879 (terrains expropriés par arrêté du 12 septembre 1881). Il est distraït de la commune mixte de Djendel au profit de la Commune mixte de *Theniet-El-Had* par arrêté du 25 novembre 1884. Le centre prend le nom de **MARBOT** par décision gubernatoriale du 25 mars 1896. Cette dénomination est officialisée par décret du 28 décembre 1915. Le centre est érigé en commune par arrêté du 4 décembre 1956, dans le département d'Orléansville. Une section administrative spécialisée porte le nom de *Camp-des-Chênes*.

.PONT-DU-CAÏD : Création d'un hameau routier déclarée d'utilité publique par arrêté du 31 décembre 1879, terrains expropriés par arrêté du 12 septembre 1881. Renommé **GENERAL-GOURAUD** vers 1950, il est érigé en commune par arrêté du 4 décembre 1956, dans le département d'Orléansville.

.TROLARD-TAZA : TAZA est tout d'abord une forteresse d'ABD-EL-KADER détruite à l'arrivée des Français. Le centre de population de TAZA, de la Commune mixte de *TENIET-EL-HAÂD*, créé en 1890, prend le nom de **TROLARD-TAZA** par décret du 22 septembre 1925. Le douar TAZA est issu du territoire de la tribu des *SOUHAÏA* délimité en constitué en un seul douar par décret du 17 octobre 1869.



ETAT-CIVIL

- Source Anom -

SP = Sans profession

- 1^{er} décès : (25/08/1889) de MONVILLE Gabriel (2 ans, natif Tarn et Garonne) ;
- 1^{ère} naissance : (15/09/1889) de GENTILI François (Père Cordonnier natif Italie) ;
- 1^{er} mariage : (04/01/1890) de PUJOL Gil (Journalier natif Espagne) avec Mlle IVORRA Michèle (Couturière native Blida-Algérie) ;

Les Décès relevés :

- 1889 (29/08) de DIFALCO Génaro (32 ans natif Italie). Témoins MM. AYMARD Benoit (Commerçant) et ARGELIES Placide (G-Champêtre) ;
- 1889 (31/08) de VALDRINI Barthélémy (57 ans natif Italie). Témoins MM. CONTI Joseph (Entrepreneur) et CONTI César (Tâcheron) ;
- 1889 (16/09) de LUCINE Alexandrine (2 ans native Hérault). Témoins MM. AYMARD Benoit (Commerçant) et ARGELIES Placide (G-Champêtre) ;
- 1889 (18/09) de LABARTHE Henri (1 an). Témoins MM. MM. AYMARD Benoit (Commerçant) et ARGELIES Placide (G-Champêtre) ;
- 1889 (27/09) de THENET Médard (3 mois natif Saône et Loire). Témoins MM. RICHARD Pierre (débitant) et AYMARD Benoit (Commerçant) ;
- 1889 (02/10) de PIERRE Célestin (5 ans, natif Aveyron). Témoins MM. PIERRE Jules (Père, Mineur) et ARGELIES Placide (G-Champêtre) ;
- 1889 (18/10) de BONNET Augustine (17 ans native Pyr. Orientales). Témoins MM. SARRAT Jean (Charon) et ARGELIES Placide (G-Champêtre) ;
- 1889 (20/11) de BONNET Anna (ép. SARRAT, native Espagne). Témoins MM. SARRAT Jean (Charon) et AYMARD Benoit (Commerçant) ;
- 1889 (06/12) de DIVISATO Joseph (18 mois). Témoins MM. DIVISATO François (Père, Terrassier) et ARGELIES Placide (G-Champêtre) ;
- 1890 (13/01) de KRUFFO Marie (3 ans, Italien) Témoins MM. CASBARI Nicolas (Mineur) et ARGELIES Placide (G-Champêtre) ;
- 1890 (13/01) de CASBARI Géna (38 ans native Italie). Témoins MM. TRUFFO Baltazar (époux Mineur) et ARGELIES Placide (G-Champêtre) ;
- 1890 (05/06) de BRUNO Vincenzo (22 jours). Témoins MM. BRUNO Vincenzo (Père, Terrassier) et ARGELIES Placide (G-Champêtre) ;
- 1890 (26/06) de MONVILLE Gabriel (3 mois). Témoins MM. MONVILLE Philippe (Père, Maçon) et ARGELIES Placide (G-Champêtre) ;
- 1890 (09/07) de ARGELIES Aimé (1 an). Témoins MM. ARGELIES Placide (Père, G-Champêtre) et PRESTINI Mac (Commerçant) ;
- 1890 (22/07) de BENEJUS Eugénie (3 ans). Témoins MM. CASTEX M. Louis (G-forestier) et ARGELIES Placide (G-Champêtre) ;
- 1890 (22/07) de BALMA Marthe (4 mois). Témoins MM. BALMA Louis (Père, Charretier) et ARGELIES Placide (G-Champêtre) ;
- 1890 (12/08) de COUDA Jean (8 mois). Témoins MM. LAFFI Jean (Boulangier) et ARGELIES Placide (G-Champêtre) ;
- 1890 (04/09) de BOREL Emilie (1 ans). Témoins MM. BENEJUS Etienne (Cantonnier) et CASTEX M. Louis (G-forestier) ;
- 1890 (24/09) de PASCAU Jean (8 mois). Témoins MM. PIERRE Longari (Débitant) et ARGELIES Placide (G-Champêtre) ;
- 1890 (07/10) de CUANTERA Thérèse (épouse FUENTES, 64 ans). Témoins MM. PUJOL Gil et RAMOS Pierre (Terrassiers) ;
- 1890 (09/12) de RAMOS Rose (7 mois). Témoins MM. RAMOS Pierre (Père, Terrassier) et ARGELIES Placide (G-Champêtre) ;
- 1891 (07/02) de BENEJUS Laurence (19 jours). Témoins MM. BENEJUS Eugène (Cantonnier) et ARGELIES Placide (G-Champêtre) ;
- 1891 (10/02) de LAROZE Marie (5 ans native Médéa). Témoins MM. MOLINA Joseph (Hôtelier) et ARGELIES Placide (G-Champêtre) ;
- 1891 (20/02) de COSTA M. Rose (36 jours). Témoins MM. COSTA Marc (Père, Mineur) et ARGELIES Placide (G-Champêtre) ;
- 1891 (31/07) de ALBERTOLLI Angélo (65 ans natif Suisse). Témoins MM. CAPRA Charles (Chef chantier) et JALABERT Pierre (Terrassier) ;
- 1892 (22/09) de BRAUD M. Thérèse (34 ans native Provence). Témoins MM. PRESBITER Auguste (Journalier) et LONGARI Pierre (Débitant) ;
- 1892 (23/12) de BENEJUS Louise (3 mois). Témoins MM. DENEJUS Eugène (Père, Cantonnier) et JIMENEZ Victor (Employé) ;
- 1893 (14/04) de VIDAL Joseph (22 ans natif Douaouda -Algérie). Témoins MM. CASTEX Marie et LACAZE Hippolyte (G-forestiers) ;
- 1895 (14/12) de GUIGUES Catherine (24 ans native Saône et Loire). Témoins MM. SUDRE H (Chef de gare) et PADRIX A (G-forestier) ;
- 1895 (15/12) de GLEDEL François (9 jours). Témoins MM. SUDRE Henri (Chef de gare) et PADRIX Auguste (G-forestier) ;
- 1896 (30/11) de TAURES Pedro (68 ans natif Espagne). Témoins MM. MOLINA Joseph (Cultivateurs) et GROSS Jean (Journalier) ;
- 1897 (08/11) de GROSS Marie (1 an). Témoins MM. GROSS Jean (Oncle) et MOLINA Martin (Journaliers) ;
- 1897 (07/12) de REDO Marie (65 ans native Espagne). Témoins MM. GROSS Jean et FARGIER Victor (Journaliers) ;
- 1899 (23/04) de LOO Pierre (16 ans natif Blida). Témoins MM. PALACIOS Auguste (Peintre) et MOLINA Martin (Employé CFA) ;
- 1900 (17/01) de GROSS Catherine (26 jours). Témoins MM. GROSS Jean (Employé) et MOLINA Martin (Employé CFA) ;
- 1902 (27/09) de RULLAERT Joseph (?). Témoins MM. MOLINA Martin (Employé CFA) et CLARA Adolphe (Employé CFA) ;
- 1904 (22/12) de NIVRES Jules (30 ans natif Blida). Témoins MM. PORTES François (Journalier) et CLARA Adolphe (Employé CFA) ;

Les MARIAGES relevés :

1890 (18/02) M. RUSPAGGIARI Gaëtano (*Charretier natif Italie*) avec Mlle MOLLA Maria (SP native Italie) ;
1890 (06/03) M. GUITTARD Paulin (*Maçon natif Tarn et Garonne*) avec Mlle COLL Mercedes (*Ménagère native Espagne*) ;
1890 (14/10) M. ORLIANGE Pierre (*Gendarme natif Corrèze*) avec Mlle MOLINA Marie (SP native Médéa- Algérie) ;
1890 (08/12) M. MIJNO Giovanni (*Maçon natif Italie*) avec Mlle THIRIAT Marie (*Ménagère native des Vosges*) ;
1891 (05/02) M. RUSSO Sylvestre (*Mineur natif Italie*) avec Mlle CARNAVAL Angèle (*Ménagère native Italie*) ;
1891 (23/04) M. OGUETA Crisarito (*Mineur natif Espagne*) avec Mlle JOANQUET Julienne (*Ménagère native Espagne*) ;
1892 (15/08) M. LARROQUE Jean (*Boulangier natif Gers*) avec Mlle MALLAVAL Anna (*Couturière native Htes Pyrénées*) ;
1897 (22/03) M. GRANADOS Vincent (*Cultivateur natif Espagne*) avec Mlle LOSANA Irène (*Ménagère native Espagne*) ;
1898 (17/09) M. VERDIER Honoré (*Employé natif Alger*) avec Mlle MOLINA M. Josépha (SP native de Médéa -Algérie) ;
1900 (19/04) M. GROSS Joseph (*Employé CFA natif Lorraine*) avec Mlle KRAMM Adolphine (*Ménagère native Allemagne*) ;
1901 (24/10) M. BAZIA Jacques (*G-forestier natif Pyrénées Orientales*) avec Mme (Vve) MONNERET Marie (SP native Marengo-Algérie) ;
1902 (12/07) M. NIVRES Marcel (*Employé CFA natif Blida-Algérie*) avec Mlle COSTE Cécile (SP native Mascara -Algérie) ;

Les NAISSANCES relevées :

(Profession du Père)

(1889) ANDRE Jean (*Cordonnier*) ; (1891) ARGELIES François (*G-champêtre*) ; (1889) BALMA Marthe (*Charretier*) ; (1891) BENEJUS Laurence (*Cantonnier*) ; (1890) BRUNO Vincenzo (*Maçon*) ; (1890) BUSTICCO Marie (*Maçon*) ; (1894) CARRERE Joseph (?) ; (1891) COSTA M. Rose (?) ; (1890) CREMOND Jean (*Surveillant Travaux*) ; (1891) DE-LUCA Giovanni (*Cordonnier*) ; (1890) DI-GIACOMO Umberto (*Chef de chantier*) ; (1889) DI-PASQUALE Geneviève (*Cordonnier*) ; (1890) DIVISATO Carmino (*Terrassier*) ; (1892) DUVALARD Paul (*Employé*) ; (1890) FALCONE Pulcherio (*Mineur*) ; (1891) GENTILE Jean (*Cordonnier*) ; (1895) GLEDEL François (?) ; (1894) GLEDEL Léon (?) ; (1899) GROSS Catherine (*Employé CFA*) ; (1899) GROSS Joséphine (*Employé CFA*) ; (1896) GROSS Marie (*Employé CFA*) ; (1891) GUITTARD Berthe (*Maçon*) ; (1891) LACAZE Irène (*G-forestier*) ; (1890) LOPEZ Kléber (*Maçon*) ; (1892) MALLAVAL Hélène (*Charpentier*) ; (1889) MARQUES Emile (*Boulangier*) ; (1892) MOLINA Blanche (*Cultivateur*) ; (1895) MOLINA Claude (?) ; (1897) MOLINA Octavie (?) ; (1892) MOLINA Rose (*Cultivateur*) ; (1890) MONVILLE Gabriel (*Maçon*) ; (1897) MOREL Georges (*Fabriquant*) ; (1890) OLIVER Joseph (*Charretier*) ; (1892) OPIZZO Jules (*Chef de gare*) ; (1896) ORLIANGE Antoine (?) ; (1894) ORLIANGE Marie (?) ; (1889) ORSATI Michèle (*Mineur*) ; (1891) PUJOL Marie (*Maçon*) ; (1890) RAMOS Rose (*Terrassier*) ; (1895) REDO Marcelle (?) ; (1904) RULLAERT Albert (*Chef de Gare*) ; (1902) RULLAERT Joseph (*Chef Station CFA*) ; (1889) TECLES Modesta (*Bouriquotier*) ; (1892) VALLON Louis (?) ; (1891) VAUGOUIN Noël (*Employé*) ; (1889) VILLANA Joséphine (*Chef de chantier*) ; (1890) ZIBELLINI Victor (*Mineur*) ; (1889) YOUSEF-BEN-AMET Ben-Aïssa (*Journalier*) ;

NDLR : Si l'un des vôtres n'est malheureusement pas mentionné, je vous recommande de procéder comme suit :

-Après avoir accédé à google vous devez alors inscrire anom Algérie,

-dès lors que vous êtes sur le site anom vous devez sélectionner CAMP-DES-CHÊNES sur la bande défilante.

-Dès que le portail CAMP-DES-CHÊNES est ouvert, mentionnez le nom de la personne recherchée sous réserve que la naissance, le mariage ou le décès soit survenu avant 1905.

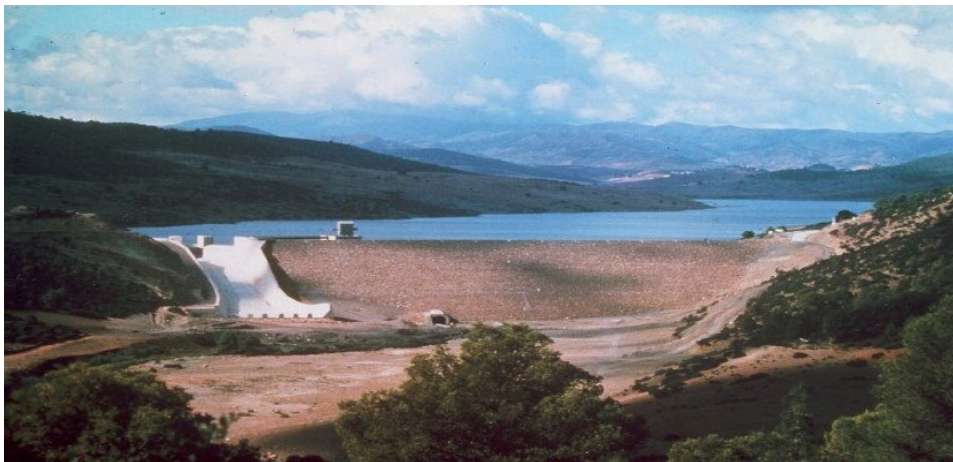

Barrage du Dedeur

DEMOGRAPHIE

- Sources : Gallica et Diaressaada -

Année 1884 = 9 habitants dont 9 européens ;

Année 1902 = 103 habitants dont 28 français ;

Année 1954 = 10 025 habitants dont 21 européens ;

DEPARTEMENT

Le département d'ORLEANSVILLE fut un département français d'Algérie entre 1957 et 1962. Il avait l'index 9H.

Considérée depuis le 4 mars 1848 comme partie intégrante du territoire français, l'Algérie fut organisée administrativement de la même manière que la métropole. C'est ainsi que pendant une centaine d'années, la ville d'Orléansville fut une sous-préfecture du département d'Alger et ce jusqu'au 28 juin 1956. A cette date le département fut divisé en quatre parties, afin de répondre à l'accroissement important de la population algérienne au cours des années écoulées.

L'ancien département d'Alger fut dissous le 20 mai 1957 et ses quatre parties furent transformées en départements de plein droit. Le département d'Orléansville fut donc créé à cette date, et couvrait une superficie de 12 257 km² sur laquelle résidaient 633 630 habitants et possédait cinq sous-préfectures : CHERCHELL, DUPERRE, MILIANA, TENES et THENIET-EL-HAD.

L'Arrondissement de THENIET-EL-HAD comprenait 11 localités : AÏN-LELOUL - BENI-BOUKHAMOUS - BOU-CAÏD - BOURBAKI - BOU-SLIMANE - GENERAL-GOURAUD - **MARBOT** - MOLIÈRE - TAINE - TROLARD-TAZA - TENIET-EL HAÂD -

MONUMENT AUX MORTS

Source : *Mémorial GEN WEB*



Le relevé n° 57180 mentionne **400 noms de Soldats « Morts pour la France »** issu de la commune mixte de THENIET-EL-HAD, au titre de la guerre 1914/1918, mais aucun nom n'est natif de MARBOT ou du CAMP-DES-CHÊNES.

EPILOGUE TARIK-IBN-ZIAD

De nos jours = 10 285 habitants.



SYNTHESE réalisée grâce aux Auteurs précités et Sites ci-dessous :

<http://encyclopedie-afn.org/>
https://www.persee.fr/doc/geo_0003-4010_1898_num_7_31_18092
<https://gallica.bnf.fr/ark:/12148/bpt6k77453s.pdf>
<http://diarrassaada.alger.free.fr/k-Eglises/Medea-Orleansville.html>

BONNE JOURNEE A TOUS

Jean-Claude ROSSO [jeanclaude.rosso3@gmail.com]