

## DEBROUSSEVILLE

Cette localité est située à 7 km au sud de Fornaka et à 4 km au sud de la Ferme Blanche.

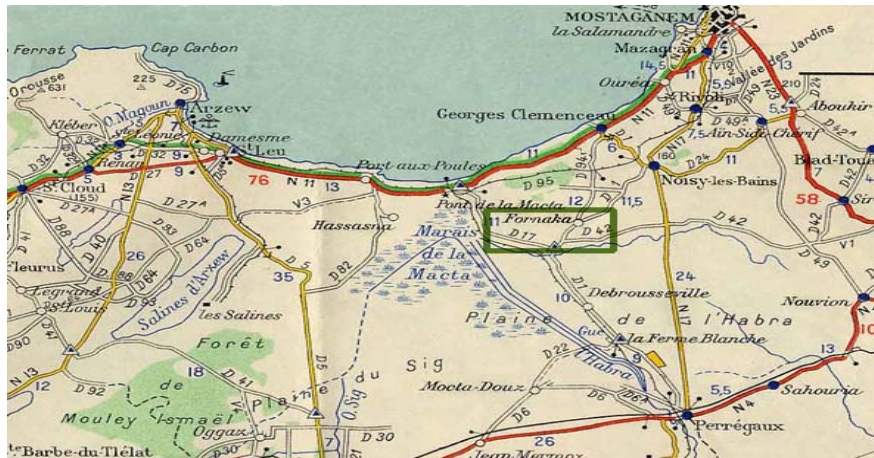

Climat semi-aride sec et chaud

Présence française  1830 - 1962 :

Source : (extrait partiel) M. Patrick PERALTA

En 1830, à l'époque où les troupes françaises débarquent sur les plages de Sidi-Ferruch, seul un caravansérail marque l'emplacement de la future ville française. Cet ouvrage sert de refuge, la nuit, aux caravanes et voyageurs reliant d'une part les plaines du Nord au grand Sud Saharien, et d'autre part l'Est à l'Ouest.



La région est sauvage, les monts du Tell sont parcourus par une faune dangereuse (panthères, hyènes...) et la plaine de Ceirat est engorgée par les marais dans lesquels viennent se déverser les rivières du Sig et de l'Habra. Les terres, pourtant riches, sont insalubres et le sel apporté par l'Oued Mélah remonte à la surface et rend toute culture impossible sans de gigantesques travaux d'assainissement et d'irrigation. Sécheresse et inondations sont liées aux caprices des rivières, ajoutant aux maladies délétères inhérentes aux marais, des conditions de vie insoutenables pour les premiers colons.

En 1834, les troupes françaises débarquent à Oran. Elles s'opposent alors aux tribus ralliées d'Abd-El-Kader et subissent le 26 juin 1835, une défaite humiliante dans la plaine de Ceirat, plus précisément dans les marais de la Macta, tout près du futur village de Perrégaux.



Bertrand CLAUZEL (1772/1842)

[https://fr.wikipedia.org/wiki/Bertrand\\_Clauzel](https://fr.wikipedia.org/wiki/Bertrand_Clauzel)



ABD-EL-KADER Ben Muhieddine (1808/1883)

[https://fr.wikipedia.org/wiki/Abd\\_el-Kader](https://fr.wikipedia.org/wiki/Abd_el-Kader)

Afin d'en finir avec Abd-El-Kader, une expédition de grande envergure est décidée. Elle portera le nom d'expédition de Mascara. Commandée par le Maréchal Clauzel, elle rassemble un corps d'armée de 10 000 hommes stationnés près du Tlélat. L'armée française compte onze bataillons, trois cent quatre-vingts chevaux français, six canons, douze obusiers de montagne et trois compagnies du Génie face aux 10 000 cavaliers d'Abd-El-Kader. Elle est articulée en quatre brigades, plus une de réserve.

Le Général Perrégaux est à la tête de la deuxième brigade comprenant trois compagnies d'élite (10<sup>ème</sup> Léger, 13<sup>e</sup> et 63<sup>e</sup>), le 17<sup>ème</sup> Léger commandé par le colonel Corbin, et deux obusiers de montagne. C'est tout près des quatre marabouts de Sidi-Embarek que va se dérouler la bataille qui va conduire les Français vainqueurs, aux portes de Mascara.



Le marabout de SIDI-EMBAREK, situé à 5 Km à l'Ouest de PERREGAUX - 1975 -

En 1838, les militaires français établissent près du caravansérail, une redoute qui prendra le nom, à la mémoire du Général Perrégaux mort de ses blessures au siège de Constantine.



Mairie de PERREGAUX

**PERREGAUX** (*Source Anom*) : Centre de population créé par décret du 29 juillet 1858, érigé en commune de plein exercice par arrêté préfectoral du 22 septembre 1870 ; commune agrandie par décret du 13 mars 1894. La commune reste dans le département d'Oran en 1956. Avec pour annexe :

**DEBROUSSEVILLE** : Village créé vers 1880 à l'intérieur du domaine de l'Habra et de la Macta appartenant à la Compagnie franco-algérienne.

**DEBROUSSEVILLE** a été une résidence de l'Émir Abd-El-Kader et fut célèbre grâce à sa jumenterie, où l'on venait de toute la région pour obtenir des poulains des œuvres des plus beaux étalons de dépôt de Mostaganem. Des tremblements de terre ont souvent occasionné des dégâts considérables dans cette région.

**DEBROUSSEVILLE** a été créée en 1858 par le financier Debrousse, et ce en échange de la construction de la voie ferrée reliant Arzew aux Hauts plateaux via Perrégaux.

D'Arzew à Perrégaux le chemin de fer traverse le hameau de La Macta et le village de Debrousseville où sont installés les chantiers de la Compagnie de l'Ouest Algérien.



DEBROUSSEVILLE pour honorer la mémoire de François-Hubert Débrousse, né le 23 mai 1817 à Surgères et mort le 21 août 1878 à Paris. C'était un entrepreneur français.

A Paris, l'opération du boulevard Magenta lui permet de faire connaître son expérience de grand propriétaire immobilier, et lorsqu'il se rend acquéreur de terres importantes dans la province d'Oran, il y construit le barrage de l'Habra.

Source : Amicale de PERREGAUX (M. PERALTA)

Le village a été créé officiellement en 1880 à l'intérieur du domaine de l'Habra et de la Macta appartenant à la Compagnie franco-algérienne qui obtint la concession des riches terres fertiles de la région.

La plaine de Debrousseville, qui prolonge à l'Est celle du Sig est séparée de la mer par le vaste plateau sablonneux de Mostaganem, qui se termine sur le littoral par une falaise assez élevée et régulière.

Debrousseville devait être la ville ouvrière et la capitale de ce petit état ; autour de laquelle rayonneraient les maraîchers, puis les fermiers. Mais les ravages du paludisme dû aux moustiques sur les personnels du chemin de fer ont amené les autorités de l'époque à rechercher un autre site : ce fut Perrégaux.

#### Compagnie de l'Ouest Algérien

La Compagnie de l'Ouest algérien (OA), est une compagnie de chemins de fer, créée en 1881, pour construire et exploiter un réseau dans le département d'Oran. En 1913, la longueur totale du réseau est de 449 kilomètres. Les lignes sont à voie normale, celle de Blida à Djelfa est à voie étroite, construite à l'écartement de 1055 mm. La Compagnie de l'Ouest algérien est intégrée à la Compagnie des chemins de fer de Paris à Lyon et à la Méditerranée, par décret du 31 décembre 1920.

#### Lignes concédées :

Oran (la Sénia) - Aïn-Témouchent (75,5 km), ouverture 1885, voie normale,

Oran (Sainte-Barbe du Tlélat) -Sidi-Bel-Abbès -Tabia -Tlemcen (138,5 km), ouverture 1890, voie normale.

Tabia - Raz-el-Ma -Crampel (embranchée sur la précédente) (69 km), ouverture en 1885, voie normale,

Blida - Berrouaghia (45 km), ligne à voie étroite, ouverture 1891,

Berrouaghia - Boghari (40 km), (prolongement de la ligne précédente), (voie étroite), ouverture le 15 juillet 1912,

Boghari - Djelfa (155 km), (prolongement de la ligne précédente),(voie étroite), ouverture de 1916 à 1921.

Lignes affermées :

Arzew - Aïn-Séfra (454 km), ligne concédée initialement à la Compagnie franco-algérienne,

Mostaganem - Tiaret (197 km), ligne à voie étroite, concédée initialement à la Compagnie franco-algérienne.



Gare de PERREGAUX

A proximité de Debrousseville il y avait la Ferme Blanche :

La région est le pays de l'élevage par excellence, les pâturages de la plaine, notamment ceux de DEBROUSSEVILLE, permettent d'élever de nombreux troupeaux de bœufs et de moutons. Aussi le marché du Mercredi est-il l'objet de grosses transactions sur les bestiaux. Tout ceci, sous la surveillance et les conseils éclairés de la station agronomique de la ferme Blanche.

FERME-BLANCHE, petit village à 9 km au Nord de Perrégaux devait, surtout, son nom à la ferme expérimentale. Son nom actuel (après 1962) est Sidi-Abdelmoumen.

FERME-BLANCHE dépendait jusqu'en 1962 de la commune de Debrousseville.

FERME-BLANCHE était connu dans certains milieux d'Algérie pour son aéro-club : Les Ailes Perrégauloises.



#### **LA FERME EXPERIMENTALE**

Cette ferme dont les études, dans le domaine agricole, étaient d'une très grande importance pour sélectionner, définir les conditions de plantation et adapter les plants à la nature des sols et des conditions climatologiques de la région. La ferme expérimentale possédait aussi un centre de formation.

Sont à l'actif ses travaux remarquables notamment sur le coton, la vigne, les agrumes, le riz.



A la recherche de ses souvenirs de la ferme Blanche

#### **L'AERO-CLUB**

Par sa position géographique, Perrégaux devait se trouver dès l'origine de l'aviation, parmi les premières régions du monde atteintes par les progrès de l'aéronautique. Perrégaux est la terre d'escale et de relais sur les chemins suivis par le transit aérien.

En 1937, Marcel Grellet, un passionné de sport en général et d'aviation en particulier, crée la section d'aviation populaire de Perrégaux avec un Potez 36 et un Caudron 109 et l'appui du Maire Michel Anglade. Il en sera le premier président. Il se dévoue ensuite à la cause des jeunes et de l'aviation populaire. Un grand effort de propagande est fait surtout auprès des jeunes avec une section modéliste très active.

Le terrain de Ferme Blanche acheté par la municipalité est baptisé « Aérodrome Sadi Lecoinge » le 24 avril 1938 au cours d'une grande fête à laquelle participait plusieurs fois recordman d'altitude et de vitesse et inspecteur de l'aviation populaire.

André Noël vient de Relizane pour assurer l'école de pilotage et forme en autre Jules Cassola, Serge Pekle, Max Lignon, Etienne Courbin-Genies, Gaston Siboni et les frères Crespo. Le moniteur André Costa participe aussi à la formation des pilotes de l'Aéro-club.

## UN AVION MILITAIRE S'ABAT ET FLAMBE

*Le pilote meurt carbonisé*

Manuel Carreras, né le 13 juin 1919, entre à l'Ecole militaire d'Artillerie de Poitiers en novembre 1939. Affecté ensuite au régiment de parachutiste de Fés, il est breveté parachutiste le 5 août 1943. Il entre dans le Forces aériennes françaises libre et il est breveté pilote de chasse par la RAF le 6 novembre 1945. Lieutenant-pilote réserviste du CER 309, instituteur et président de l'Aéro-club de Perrégaux, il meurt en Vanneau le 16 avril 1954 à Perrégaux.



Après la seconde guerre mondiale, Manuel Carreras, lieutenant de réserve et ancien des Forces Aériennes Françaises libres, succédera à Marcel Grellet à la présidence de la section. Il sera malheureusement victime d'un accident aérien au dessus des environs de Perrégaux où il sera inhumé le 17 avril 1954. Le docteur Vignardoux prendra la présidence après cette tragédie.

L'activité continue en 1957 en relation avec l'Aéro-club de Mostaganem. Cette infrastructure a été profitable à l'aviation privée dans ses manifestations sportives, touristiques et utilitaires. Perrégaux a été le terrain d'élection de l'aviation privée, pratiquée par les particuliers et le club à des fins sportives et touristique.



### ETAT-CIVIL

-Source ANOM -

**NDLR** : Seuls les registres de MARIAGE ont été mis en lignes.

SP = Sans Profession

-Premier Mariage : (21/02/1866) de M. MAUGERY Louis (*Gendarme natif de Hte Marne*) avec Mlle FIGNERES Angélique (SP native Pyr. Orientales);

**L'étude des premiers Mariages nous permet de révéler quelques origines :**

- 1866 (02/04) : M. LAPEDRE Joseph (*Cantinier natif des Pyrénées Orientales*) avec Mlle DOMBIS Claire (SP native des Pyrénées Orientales) ;
- 1866 (02/04) : M. STEIN Aloïse (*Cultivateur natif d'Alsace*) avec Mlle ANCIAN Marie (SP native de l'Ain) ;
- 1866 (27/11) : M. DENYON J. François (*Employé natif de la Meuse*) avec Mlle JOB Marguerite (SP native de la Meurthe) ;
- 1867 (22/01) : M. SERVAJEAN Claude (*Journalier natif de Saône et Loire*) avec Mlle ROUSTAND Julie (SP native de la Drôme) ;
- 1867 (23/02) : M. LINTZ Christophe (*Cultivateur natif de Moselle*) avec Mlle BOUCHON Alexandrine (SP native de BLIDA en Algérie) ;
- 1867 (27/03) : M. METRAL Laurent (*Terrassier natif de la Drôme*) avec Mlle GRIVEAUX Marie (SP native d'ORAN en Algérie) ;
- 1867 (14/05) : M. ROMIEUX Ferdinand (*Charpentier natif de l'Isère*) avec Mlle SEEL Philomène (*Couturière native d'Alsace*) ;
- 1867 (05/08) : M. BAPTISAT Antoine (*Tailleur de pierres natif Aude*) avec Mlle DOMBIS Françoise (SP native des Pyrénées Orientales) ;
- 1868 (04/07) : M. COMBES François (*Entrepreneur TP natif Lozère*) avec Mlle JAULENT Marie (SP native des Pyrénées Orientales) ;
- 1868 (01/08) : M. POUBLANC François (*Gendarme natif des Deux Sèvres*) avec Mlle CAMBEFORT Anne (SP native du Vaucluse) ;
- 1868 (12/09) : M. SANCHEZ Philippe (*Journalier natif d'Espagne*) avec Mlle SACRAMENTO Maria (SP native d'Espagne) ;

1868 (29/10) : M. GOMEZ Martin (*Commerçant natif des Pyrénées Orientales*) avec Mlle POMARES Maria (SP native d'Espagne) ;  
 1868 (21/11) : M. TOUVAIS Henri (*Entrepreneur natif du Maine et Loire*) avec Mlle FUMEY Marie (SP native du SIG en Algérie) ;  
 1868 (26/11) : M. ORLIAC J. Baptiste (*Cultivateur natif du Lot*) avec Mme (Vve) ANCIAN Marie (SP native de l'Ain) ;  
 1868 (28/11) : M. MANDRON J. Baptiste (*Cultivateur natif de l'Ariège*) avec Mlle BOUCHON Marie (SP native d'Hussein-Dey en Algérie) ;  
 1868 (21/12) : M. WEBER Georges (*Entrepreneur de diligences natif Meurthe*) avec Mlle NIOGRET Marie (SP native de l'Ain) ;  
 1869 (17/01) : M. JAULENT Joseph (*Cultivateur natif des Pyrénées Orientales*) avec Mlle RIGOLIER Jeannette (SP native du SIG en Algérie) ;  
 1869 (06/02) : M. VITTIINI Jean (*Commerçant natif de Corse*) avec Mlle FUMEY Augustine (SP native d'Oran en Algérie) ;  
 1869 (29/05) : M. SARRAIL Jean (*Cordonnier natif des Pyrénées Orientales*) avec Mlle SAUSSARD Françoise (SP native du Jura) ;  
 1869 (29/05) : M. MALHERBE Augustin (*Poseur de voies natif de la Meurthe*) avec Mlle BALL Agathe (*Journalière native d'Alsace*) ;  
 1869 (24/06) : M. EGUEL Maximilien (*Poseur de voies natif de Suisse*) avec Mlle DUFFOND Marie (SP native de la Drôme) ;  
 1869 (24/07) : M. JAULENT François (*Cultivateur natif Pyrénées Orientales*) avec Mlle DOMBIS Marguerite (SP native des Pyr.Orientales) ;  
 1869 (25/09) : M. DUPOURQUE Dominique (*Employé des Postes natif des Landes*) avec Mlle ROMAND Clotilde (SP native du SIG en Algérie) ;  
 1869 (13/11) : M. WEBER Jonas (*Employé CFA natif d'Allemagne*) avec Mlle POINSOT A. Marie (SP native de la Meurthe) ;  
 1869 (13/11) : M. BROCHIER Auguste (*Cultivateur natif de la Drôme*) avec Mlle PELISSER Maria (SP native d'Espagne) ;  
 1870 (07/03) : M. SALVIGNOL Louis (*Cultivateur natif du Tarn*) avec Mlle DURIEUX Zulma (SP native d'Oran en Algérie) ;  
 1870 (12/03) : M. (Veuf) BAPTISAT Antoine (*Tailleur de pierres natif Aude*) avec Mlle POUMAROLLE Rose (*Couturière native Pyr.Orientales*) ;  
 1870 (02/07) : M. ZUMBICHL François (*Journalier natif d'Alsace*) avec Mme (Vve) MARPEAUX Anne (*Journalière native de Côte d'Or*) ;  
 1871 (04/02) : M. LATARCHE Jean (*Entrepreneur natif Meurthe*) avec Mlle BERTHOMIEU Joséphine (SP native de l'Aude) ;  
 1871 (21/02) : M. CHAMOIS Bruno (*Boulangier natif des B. du Rhône*) avec Mlle VALLIERE A. Marie (SP native de Marseille) ;  
 1871 (11/03) : M. ALMAGRO Antonio (*Cultivateur natif d'Espagne*) avec Mlle CARBONELL Maria (SP native d'Oran en Algérie) ;  
 1871 (22/04) : M. BOTELLA Vicente (*Berger natif d'Espagne*) avec Mme (Vve) SENTANA Maria (SP native d'Espagne) ;  
 1871 (29/04) : M. TRENQUE J. Pierre (*Poseur de voies natif Hte Garonne*) avec Mlle BLANCHOT M. Rose (SP native du Jura) ;  
 1871 (06/05) : M. TALUT Marcel (*Cultivateur natif de l'Aude*) avec Mlle MARTY Rose (SP native de l'Ariège) ;  
 1871 (13/05) : M. DELEVALLE Eugène (*Gendarme natif du Nord*) avec Mlle CAMBEFORT Lucile (SP native des Bouches du Rhône) ;  
 1871 (01/07) : M. BENE Dominique (*Cultivateur natif des Hautes Pyrénées*) avec Mme (Vve) BIDOT Elisabeth (SP native de la Meurthe) ;  
 1871 (21/09) : M. ROCAMORA Zacarias (*Charretier natif d'Espagne*) avec Mlle IVORA Angéla (SP native d'Espagne) ;  
 1871 (23/09) : M. ARBOGAST Florent (*Gendarme natif d'Alsace*) avec Mlle FONTANE M. Antoinette (SP native du Gard) ;  
 1871 (14/10) : M. BARNABE Paul (*Cultivateur natif de l'Ariège*) avec Mlle TOURALBE Marguerite (SP native d'Oran en Algérie) ;  
 1872 (24/08) : M. PUECH J. Baptiste (*Charron-forgeron natif Aveyron*) avec Mlle ARGENCE Victoire (SP native des Pyr.Orientales) ;  
 1872 (31/08) : M. TREZZET Jules (*Cultivateur natif de l'Isère*) avec Mlle TUDURI Lucie (SP native des Baléares-Espagne) ;  
 1873 (25/01) : M. PIQUEMAL J. Baptiste (*Tailleur d'habits natif de l'Ariège*) avec Mlle DALAT Pauline (1873 (SP native d'Oran en Algérie) ;  
 1873 (03/05) : M. DORIER J. Jacques (*Chef chantier natif de la Drôme*) avec Mlle GABIS Elisabeth (SP native de l'Aude) ;  
 1873 (09/06) : M. NIMESKERN Nicolas (*Cordonnier natif de Moselle*) avec Mlle ANTZMANN Catherine (SP native d'Alsace) ;  
 1873 (14/06) : M. (Veuf) BISCARA Auguste (*Tailleur de pierres natif Ardèche*) avec Mme (Vve) BENARD Marie (SP native de la Marne) ;  
 1873 (05/07) : M. JOVILLAIN Jean (*Forgeron natif du Doubs*) avec Mlle MALET Marie (SP native d'Oran en Algérie) ;  
 1873 (09/08) : M. (Veuf) PERROT Desle (*Journalier natif de Hte Saône*) avec Mlle GARCIA Maria (1873 (SP native d'Oran en Algérie) ;  
 1873 (23/08) : M. FUMEY Joseph (*Gardien natif du Jura*) avec Mlle LAVAURD Marie (SP native de la Corrèze) ;  
 1873 (24/09) : M. CARRIER Pierre (*Employé natif de la Seine*) avec Mlle GABIS Caroline (SP native de LA-Stidia- Algérie) ;  
 1873 (27/09) : M. ANTON Jayme (*Anier natif d'Oran -Algérie*) avec Mlle BARCELO Laure (SP native d'Espagne) ;  
 1874 (10/01) : M. AMOROS Luís (*Journalier natif d'Espagne*) avec Mlle GARCIA Josefa (SP native d'Oran en Algérie) ;  
 1874 (17/01) : M. BISCARA Auguste (*Cultivateur natif de l'Ardèche*) avec Mme (Vve) JAULENT Marie (SP native des Pyrénées Orientales) ;  
 1874 (19/03) : M. MARTINEZ Joaquin (*Cultivateur natif d'Espagne*) avec Mme (Vve) VIDAL Maria (*Journalier natif d'Espagne*) ;  
 1874 (14/05) : M. DOMENECH Francisco (*Maçon natif d'Espagne*) avec Mlle ROMUALDA Orosco (*Ménagère native d'Espagne*) ;  
 1874 (06/06) : M. HERNANDEZ Antonio (*Journalier natif d'Espagne*) avec Mlle MARTINEZ Maria (*Journalier natif d'Espagne*) ;  
 1874 (05/09) : M. HURTADO Matéo (*Journalier natif d'Oran en Algérie*) avec Mlle CANO Assuncion (SP native d'Oran en Algérie) ;  
 1874 (05/12) : M. PALACIOS Francisco (*Cultivateur natif d'Espagne*) avec Mlle BRU Dolorès (SP native de Mostaganem en Algérie) ;  
 1874 (12/12) : M. CREADO José (*Cultivateur natif d'Espagne*) avec Mlle ALMAGRO Joséfa (SP native d'Espagne) ;  
 1875 (06/02) : M. CAMENSULI Salvador (*Origine espagnole natif d'Oran*) avec Mlle PEREZ Espéranza (SP native de Mostaganem-Algérie) ;  
 1875 (06/02) : M. MOLINARI J. Baptiste (*Employé natif d'Alger*) avec Mlle GABIS Anaïs (SP native de Mostaganem-Algérie) ;  
 1875 (10/04) : M. COMBET Lucien (*Gendarme natif du Rhône*) avec Mlle VALETTE Marie (SP native d'Oran en Algérie) ;  
 1875 (01/05) : M. MAIGRET Joseph (*Commerçant natif de l'Oise*) avec Mlle BEGARA Maria (SP native de Miliana en Algérie) ;  
 1875 (12/05) : M. CARRE Joseph (*Poseur de voies natif de l'Isère*) avec Mlle GRANDPIERRE Marie (SP native de la Haute Saône) ;  
 1875 (07/08) : M. LASSALE François (*Cultivateur natif du Gard*) avec Mlle THIRION Henriette (SP native d'Alger) ;  
 1876 (09/02) : M. GARCIA Antonio (*Charretier natif d'Espagne*) avec Mlle GARCIA Francisca (SP native d'Espagne) ;  
 1876 (18/05) : M. LARMET François (*Employé CFA natif de Hte Saône*) avec Mlle BAËZA Joséfa (*Couturière native de ?*) ;  
 1876 (04/06) : M. CAMEL Céléste (*Cultivateur natif de l'Aveyron*) avec Mlle ROUQUET Rosalie (SP native de l'Aveyron) ;  
 1876 (17/06) : M. BAUDOUIN François (*Gendarme natif Côte d'Or*) avec Mlle THEMESE Anne (SP native de ?) ;  
 1876 (27/06) : M. BOISSIN Philippe (*Employé CFA natif du Gard*) avec Mlle BENEJAM Catherine (SP native de ?) ;  
 1876 (11/07) : M. GIRARD Jacques (*Boucher natif Hte Loire*) avec Mlle MEZEGUER Anna (SP native de ?) ;  
 1876 (12/08) : M. ANTOINE J. Baptiste (*Cultivateur natif Hte Saône*) avec Mlle ESTRELLA Vicenta (SP native du SIG -Algérie) ;  
 1876 (30/09) : M. FAAS Sébastien (*Tailleur d'habits natif Vosges*) avec Mlle BOMPART M. Rose (SP native du Lieu) ;  
 1876 (02/12) : M. BELLETESTE Emile (*Employé CFA natif du Loiret*) avec Mlle ANTON Juana (SP native du Lieu) ;

#### Quelques Mariages relevés avant 1905 :

(\*profession du père)

(1903) ALDEGUER Grégorio (Cultivateur)/CARDONA Antonia ; (1904) AMOROS Joseph (Charron)/PAREJA Alfonso ; (1903) ANDREU José (Jardinier) /GOMEZ Trinidad ; (1904) ANTON Jacques (Employé CFA)/CORTES Isabelle ; (1905) ARGENCE Etienne (Entrepreneur TP)/AUDIER Elisabeth ; (1902) AMBIT José (Cultivateur)/PALOMAR Joaquina ; (1902) ARAGONES Francisco (Charron)/CARRERES Maria ; (1903) AVELA Antonio

(Journalier) /HEUMAN Elisa ; (1905) AYACH Chaloum (Cultivateur) /MIMERAN Fortunée ; (1904) BAILS Alphonse (Représentant) /ARBOGAST Jeanne ; (1904) BALESTER Pascual (Jardinier) /GARCIA Isabelle ; (1902) BARCASEL Antonio (Peintre) /ERB Marie ; (1904) BAYZE Nestor (Cultivateur) /FORT Marie ; (1904) BELTRAN Antonio (Cultivateur) /MAS Francisca ; (1902) BEN-ALLOUL Judas (Commerçant) /BEN-ARROUCH Sarah ; (1904) BENAVIDES José (Journalier) /GARCIA Maria ; (1905) BENE Miguel (Employé CFA) /AMOROS Isabel ; (1905) BEN-KEMOUN Liou (Tailleur) /CHABBAT Zadka ; (1902) BENZAKEN Joseph (Ferblantier CFA) /CORAT-DIT-FORADO Djemol ; (1902) BLASCO Vincent (Journalier) /MANZANO Vicenta ; (1903) BORJA José (Cultivateur) /NAVARRO Térésa ; (1902) BOUE Jean (Cultivateur) /GONTHIER Augustine ; (1905) BRETON Gaston (Employé) /MAREL Joséphine ; (1902) BRIET Léon (Employé) /GOMEZ Louise ; (1905) BRUN Louis (Maçon) /MASSON Amélie ; (1904) BUIGUES Gaspard (Journalier) /RIBERA Isabelle ; (1905) BURGOS Joaquin (Cultivateur) /LOPEZ Emilia ; (1904) BURGOS Pedro (Cultivateur) /SOUK Térésa ; (1903) BURGOS Vicente (Cultivateur) /RIOS Maria ; (1902) CAMENSULI Vicente (Maçon) /HERMIER Berthe ; (1902) CANICIO Pedro (Cultivateur) /BERNABEU Carmen ; (1905) CANO Antonio (Journalier) /SANCHEZ Victoria ; (1902) CASQUALINI Paul (Facteur PTT) /COLONNA Julie ; (1903) CASTILLO Frasquito (Poseur de voies CFA) /HIDALGO Emilia ; (1902) CERDAT Antoine (Forgeron) /TARI Florentix ; (1905) CHARVET Adrien (Cultivateur) /NICOLEAU Térézina ; (1903) CRIADO Diego (Cultivateur) /GARCIA A. Maria ; (1902) CRIADO Louis (Cultivateur) /GOMEZ Ramona ; (1902) CUARTERO José (Cultivateur) /CABOT Espérance ; (1903) CUARTERO José (Cultivateur) /SORIANO Dolorès ; (1902) DAHAB Eliaou (Commerçant) /ROUAH Rachel ; (1902) DAHAN Maklouf (Commerçant) /ASSOULI Rahma ; (1902) DE-VARGAS Antonio (Journalier) /RIVERA Maria ; (1902) DEVERA Balthazar (Forgeron) /FERRIER M. Louise ; (1904) DUPOND Ferdinand (Poseur de voies CFA) /BERTHAULT Augustine ; (1903) DURANTON J. Baptiste (Outilleur CFA) /FOURNIER Louise ; (1904) ERB Jean (Meunier) /SELLES Rosa ; (1902) FAVIER André (Cultivateur) /PENA Maria ; (1902) FERRANDIS Joseph (Boulangier) /GARCIA Maria ; (1903) FERRER Cayetano (Journalier) /AGUILAR Maria ; (1903) FOND Louis (Chauffeur CFA) /MARTINEZ Joaquina ; (1903) FORADO Jacob (Commerçant) /BEN-HAYOUN Aïcha ; (1903) GALDEANO Francisco (Journalier) /GALDEANO Maria ; (1904) GALIANA Tomas (Cultivateur) /ALDEGUER Rosario ; (1903) GALVEZ Francisco (Journalier) /CAYUELA Maria ; (1904) GALVEZ Francisco (Journalier) /GINER Geneviève ; (1904) GARCIA Antoine (Employé CFA) /PEREZ Antoinette ; (1903) GARCIA Francisco (Coiffeur) /GONZALEZ Casilda ; (1902) GARCIA Juan (Forgeron) /MORATAL Antonia ; (1905) GARRIGOS Gregorio (Cultivateur) /SERRALTA Maria ; (1905) GERPHAGNON Antoine (Infirmier) /CUBIZOLLE Marie ; (1904) Gillet François (Employé CFA) /FOURNELLE Angèle ; (1903) GOMEZ François (Jardinier) /MARQUEZ Carmen ; (1902) GOMEZ Martin (Négociant) /GARULO M. Antoinette ; (1902) GONZALES José (Journalier) /VERDU Antonia ; (1904) GONZALEZ Emilio (Ajusteur CFA) /VIUDES Maria ; (1904) GONZALEZ José (Coiffeur) /SAËZ Rose ; (1903) GUILVARD Jules (Ajusteur) /GAULIER Anna ; (1903) HIDALGO Baldomero (Journalier) /ALDEGUER Isidra ; (1904) HIDALGO Francisco (Journalier) /VERDU Josefá ; (1903) HIDALGO Rogelio (Journalier) /FUENTES Dolorès ; (1904) IVARS François (Cultivateur) /LLORCA Térésa ; (1904) JAULENT Henri (Electricien) /FAAS Emilie ; (1905) JORRO Felipe (Cultivateur) /ZARAGOZA Joséfa ; (1905) JOVILLAIN François (Employé CFA) /LOZANO Joséfa ; (1902) LACAZE Jean (Chauffeur CFA) /CAMPGLIA Hélène ; (1904) LANDARD Pierre (Employé CFA) /FERNANDEZ Francisca ; (1904) LEDOUX Emile (Employé CFA) /BERENGUER Dolorès ; (1903) LIARTE Domingo (Cultivateur) /MARTIN Francisca ; (1904) LIARTE José (Journalier) /LLORET Térésa ; (1904) LIGNON Joseph (Commerçant) /GASTON Justine ; (1904) LLORCA Antonio (Cultivateur) /MARTINEZ Antonia ; (1904) LOPEZ Antonio (Journalier) /PEREZ Maria ; (1904) LOPEZ José (Journalier) /HIDALGO Maria ; (1902) LOPEZ Manuel (Commerçant) /BERENGUER Isabel ; (1902) MARQUEZ Diego (Cultivateur) /THOMAS Isabelle ; (1905) MARTIN José (Journalier) /PEREZ Rosalie ; (1905) MARTINEZ José (Jardinier) /MOYA Incarnacion ; (1903) MAS Antonio (Jardinier) /LLORET Vicenta ; (1902) MAS Cayetano (Chaudronnier CFA) /BURLET Cécile ; (1904) MASSUCHETTI Pierre (Cultivateur) /MARTINEZ Francisca ; (1902) MAUREL Charles (Horloger) /ROCH Henriette ; (1902) MAUREL Henri (Employé CFA) /COURBION Anne ; (1905) METRAL Eugène (Cultivateur) /BERNABEU Maria ; (1903) MEZEGUER Joaquin (Journalier) /LOPEZ Luisa ; (1903) MIRA Pépé (Cultivateur) /NOVELLA Amalia ; (1903) MIRALLES Vicente (Journalier) /MARTINEZ Joséfa ; (1905) MORENO Manuel (Journalier) /GONZALES Martirio ; (1903) MOYNIER Léon (Employé CFA) /WEITZEL Jeanne ; (1904) NOMDEDEO Félipé (Cultivateur) /ROMAN Joséphine ; (1905) NOVELLA Juan (Cultivateur) /AMOROS Maria ; (1904) ONTENIENTE Jean (Journalier) /GARCIA Maria ; (1902) OURSEL Ulysse (Chauffeur CFA) /CANESSA Claire ; (1903) PAREJA José (Cultivateur) /ANDREU Maria ; (1902) PARIETTI Elisée (Entrepreneur TP) /PORTUGALLI Marthe ; (1903) PASTOR Antonio (Journalier) /GALVEZ Maria ; (1903) PELLICER Manuel (Cultivateur) /MACIA Rosalia ; (1905) PEREZ José (Cultivateur) /SOLER Pépa ; (1905) PEREZ José (Journalier) /ALIMENDROS Ana ; (1904) PEREZ Loterio (Poseur de voies CFA) /ANTON Antoinette ; (1905) PEREZ Pepe (Cultivateur) /BORJA Maria ; (1905) PEREZ Ramon (Employé) /GARCIA Maria ; (1903) PORTE Francisco (Cultivateur) /BUE Maria ; (1902) PORTES Jayme (Journalier) /PRADO Dolorès ; (1905) PRAT Jean (Cultivateur) /CAILLIER Hortense ; (1905) PUJOL Joseph (Poseur de voies CFA) /YDANES Ana ; (1902) RAMON Antonio (Commerçant) /BORJA Joséfa ; (1904) REY Pierre (Cultivateur) /BECART Maria ; (1904) RIPOLL Salvador (Cultivateur) /RIERA A. Maria ; (1903) RIVERA Antonio (Journalier) /LOPEZ Isabel ; (1904) RODRIGUES Léonard (Cultivateur) /MARTINEZ A. Maria ; (1904) RODRIGUEZ José (Journalier) /MUNOS Matilde ; (1902) RODRIGUEZ Sérafin (Journalier) /SANCHEZ Manuela ; (1903) RODRIGUEZ Sérafin (Journalier) /RODRIGUEZ Purificacion ; (1905) SAËZ Vicente (Poseur de voies CFA) ; /PALLISSER Pépa ; (1905) SALAMA Moïse (Commerçant) /PORAT-DIT-FORADO Zette ; (1905) SANTIAGO Miguel (Cultivateur) /MARTINEZ Catherine ; (1902) SAOURA Antonio (Jardinier) /DE-RIOS Maria ; (1902) SAOURA Francisco (Jardinier) /FENOLL Maria ; (1902) SARDA Alphonse (Employé CFA) /PLAGNE Jeanne ; (1905) SAUZE Paul (Ajusteur CFA) /SANCHEZ Françoise ; (1905) SEGALAS Pierre (Cultivateur) /PAREJA Maria ; (1905) SELLES Bautista (Maçon) /VICENTE Carmen ; (1904) SELLES Bautista (Maçon) /VARGAS Maria ; (1903) SELLES José (Employé CFA) /GONZALEZ Rita ; (1904) SELLES Juan (Journalier) /ALARCON Manuela ; (1905) SEGURA Salvador (Charretier) /BLASCO Marguerite ; (1903) SERRES J. Louis (Employé CFA) /MEYNADIER Marie ; (1905) SILVESTRE Pierre (Mécanicien CFA) /CARRETIER Julienne ; (1904) SOLVES Francisco (Cultivateur) /DURA Françoise ; (1902) TORRES José (Cultivateur) /LLORCA Antonia ; (1904) TOTIER Antoine (Cultivateur) /BOZZO Claire ; (1903) VALERO Vicente (Cultivateur) /DURA Espérenza ; (1904) VERA Pedro (Maréchal-ferrant) /SERRANO Rita ; (1902) VIDAL Baltasar (Cordonnier) /CORTES Térésa ; (1902) WEBER Georges (Cultivateur) /GONZALES Catherine ; (1904) XIMENEZ Antonio (Journalier) /GONZALEZ Matilde ; (1905) ZAMIT Antonio (Cultivateur) /SANCHEZ Manuela ;

**NDLR** : Si l'un des vôtres n'est malheureusement pas mentionné (ne pouvant tout inscrire), je vous recommande de procéder comme suit :

-Après avoir accédé à Google vous devez alors inscrire anom Algérie, (vérifiez que vous êtes bien sur Algérie)

-dès lors que vous êtes sur le site anom vous devez sélectionner PERREGAUX sur la bande défilante.

-Dès que le portail PERREGAUX est ouvert, mentionnez le nom de la personne recherchée sous réserve que la naissance, le mariage ou le décès soit survenu avant 1905.

**DEPARTEMENT**

**Le département d'ORAN** est un des départements français d'Algérie, qui a existé entre 1848 et 1962 : Index 92 puis 9G

Considérée comme une province française, l'Algérie fut départementalisée le 9 décembre 1848. Les départements créés à cette date étaient la zone civile des trois provinces correspondant aux *beyliks* de l'État d'Alger récemment conquis. Par conséquent, la ville d'Oran fut faite préfecture du département portant son nom, couvrant alors l'ouest de l'Algérie, laissant à l'Est le département d'Alger, lui-même à l'Ouest de celui de Constantine. Les provinces d'Algérie furent totalement *départementalisées* au début de la III<sup>e</sup> république, et le département d'Oran couvrait alors environ 116 000 km<sup>2</sup>. Il fut divisé en plusieurs arrondissements au fil des ans, avec la création de sous-préfectures : Mascara, Mostaganem et Tlemcen ; auxquels se rajoutèrent Sidi-Bel-Abbès en 1875 et Tiaret en 1939.

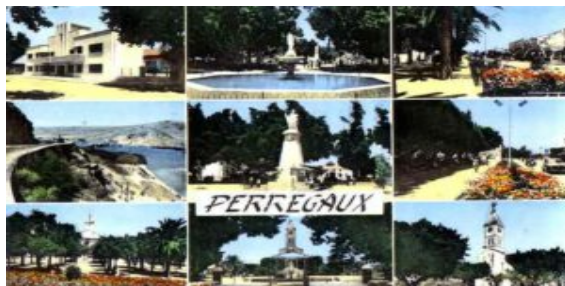

**L'Arrondissement de PERREGAUX** comprenait 12 localités : AÏN-EL-AFFEURD - DJENIEN-MESKINE - JEAN-MERMOZ - LA-FERME-BLANCHE - MARECHAL-LECLERC - MOKTA-DOUZ - NOUVION - **PERREGAUX** (DEBROUSSEVILLE)- PORT-AUX-POULES - SAHOURIA - SAINT-DENIS-DU-SIG - SAINT-LUCIEN -

### ■ **MONUMENT aux MORTS** ■

- Source : *Mémorial GEN WEB* -

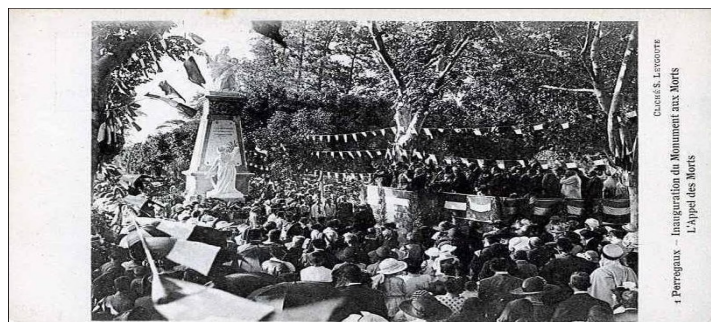

Le relevé n°57195 de la ville de PERREGAUX mentionne **31 noms de soldats « Mort pour la France »** au titre de la Guerre **1914/1918** ; savoir :

■ **ABDELLAKI** Kaddour (Mort en 1918) - **AÏNI** Mohammed (1915) - **AKROUM** Médani (1915) - **AMAR** Abdelkader (1918) - **AMAR** Abdillali (1915) - **ARBESSIER** Tobie (1914) - **BALLESTER** François (1914) - **BEGHDAOUI** Dahou (1915) - **BELKREIR** Mohamed (1914) - **BENABED** Abdelkader (1916) - **BENAGOUF** Charef (1918) - **BENDAHMANE** Sadda (1915) - **BENFATMA** Boualem (1917) - **BIDOUCHE** Rabah (1918) - **BOULANOVAR** Mohammed (1918) - **BRAHIM** Ben Salem (1916) - **DEVAUX** Eugène (1917) - **FERRAG** Lakhdar (1914) - **FERRE** Vincent (1918) - **HADDAD** Hadj Ould Mohamed (1914) - **HADIDA** Salomon (1915) - **JEULIN** Georges (1915) - **KASSOURI** Ahmed (1915) - **KHREIR** Tayeb (1918) - **LAPEZ** François (1914) - **LARTILLERIE** Charles (1914) - **LASSERO** Antoine (1914) - **LOPEZ** Francisco (1915) - **MOUSSET** Léon (1914) - **OUARETS** Mohammed (1915) - **RASTOLL** François (1918) - **SEGHEIR** Mohamed (1916) ■

Le site de **M. PERALTA** mentionne en plus : <http://patrick.peralta1.free.fr/P10-monumentmorts.htm>

■ **AÏNI** Mohammed (1915) - **ALBERTOS** François (1917) - **ALDEGUER** Paul (1916) - **AMZELLEK** Léon (1916) - **ANDRES** Angel (1917) - **ANTON** Emile (1915) - **BALLESTER** Pascual (1914) - **BEL HAMISSI** Abdelkader (1918) - **BEL KADI** Abdelkader (1918) - **BELLAHOUEL** Boualam (1918) - **BEN YUCEF** Ben Tabel (1916) - **BENAHMED** Mokhtar (1915) - **BENARROCHE** Isaac (1915) - **BENIANE** Mohammed (1917) - **BENORCHANE** Benamar (1917) - **BERNABEU** Louis (1916) - **BLASCO** Jean Baptiste (1914) - **BLAVY** Henri (1915) - **BOUKHELIF** Benaouda (1918) - **BRAHIM** Abdelkader (1916) - **BURGOS** Hyacinthe (1915) - **CARASCO** Eusebio (1915) - **CARTAGENA** Jean (1915) - **CARTAGENA** Julien (1916) - **CERDAN** Antoine (1917) - **CERDAN** Joaquin (1918) - **CHARBIT** Moïse (1915) - **COMBEL** Maurice (1918) - **CORIAT** Jacob (1914) - **DELIBES** Antoine (1915) - **DESPEISSE** Ernest (1915) - **DUFOUR** Albert (1916) - **ESNAULT** Edmond (1915) - **EYMALEK** Léon (1915) - **FERNANDEZ** Ambroise (1918) - **FERNANDEZ** Francisco (1917) - **FERNANDEZ** Ignacio (1918) - **FORTUNO** Alfred (1914) - **FRESNEDA** Manuel (1914) - **GALEA** Ramon (1915) - **GARCIA** Pierre (1916) - **GAULTIER** Raphaël (1915) - **GOMEZ** Joseph (1915) - **GONZALES** François (1914) - **GONZALES** Joseph (1916) - **GUALDE** Joseph (1916) - **HAOUCH** Mahidine (1914) - **HARET** Habib (1915) - **HASSANI** Lakhdar (1916) - **HEILMANN** Gustave (1918) - **IVARS** Jean-Baptiste (1915) - **JAURES** Victor (1918) - **JOURDAN** Charles (1917) - **KARSENTY** Eliaou (1918) - **KHELOUYA** Mokhtar (1918) - **LAVAUUR** Jules (1915) - **LAVAUUR** Philippe (1916) - **LIGNON** René (1916) - **LOPEZ** Jean (1915) - **LOPEZ** Paul (1916) - **MACIA** José (1918) - **MANZANO** Bartolomé (1916) - **MARGUIN** Paul (1916) - **MARTINEZ** Manuel (1915) -



MERZOUK Abdelkader (1918) - METRAL Théodore (1915) - MIGOT Etienne (1918) - MOKHTAR Ali (1918) - MOKHTAR Kaddour (1916) - Molla François (1915) - MONZO Edouard (1915) - MORANT Vincent (1915) - MOREAU François (1916) - NAHON Jacques (1914) - NORMAND Agile (1918) - ORTIZ Antoine (1914) - PAREJA Emmanuel (1918) - PARENTEAU Jean (1915) - PELLICIER Antoine (1914) - PEREZ Bernardo (1915) - PEREZ François (1916) - PEREZ Jacques (1917) - PEREZ Jean (1915) - PEREZ Joseph (1914) - PHILIPPE René (1914) - PINTOR Joseph (1914) - PLANTE-LONGCHAMP Fernand (1915) - RAMDAN Kouider (1916) - REUS François (1917) - REUS Pedro (1917) - RIERA Mathias (1915) - RIPOLL Jean (1915) - RIPOLL Juan (1915) - ROSE Gustave (1917) - ROUAH David (1917) - RUIZ Joseph (1916) - SANCHEZ Antoine (1914) - SANTAMARIA Jean (1915) - SAOURA Francisco (1915) - SCOTTO DI ROZATO André (1915) - SCOTTO DI ROZATO Jean (1914) - SELVA Vicente (1914) - SEMMI CHADLI Mohammed (1918) - SENNINA Charef (1916) - SENNINA Saada (1918) - SERRANO Charles (1914) - SERRANO Michel (1915) - SERRAT José (1914) - SERRAT Thomas (1917) - SIMON Gabriel (1917) - SLIMANI Hachemi (1916) - TEUFEL Alexandre (1918) - THOMAS Jayme (1915) - THOMAS Miguel (1918) - TILLET Georges (1918) - UBEDA Jean (1915) - VARGAS François (1917) - VARGAS Lorenzo (1915) - VELDA Vincent (1916) - VEZY Gabriel (1917) - XIMENEZ Jean (1916) - YACHDIR Kaddour (1915) - ZAMITH Antoine (1918) - ZERZOUR Mohammed (1916) - ■ ■

**GUERRE 1939 / 1945** : BOUHADI Ben Sedik (1941) ; BUTAUT Maurice (1940) ; CHAT Mohamed (1940) ; CIZEAU Marc (1940) ; LUGU Henri (1944) ; MERONO Antoine (1944) ■ ■

**Nous n'oublions par nos Forces de l'Ordre victimes de leurs devoirs à PERREGAUX ou dans le secteur :**

■ ■ Zouave (2<sup>e</sup> RZ) CHARLIER Roger (31 ans), tué à l'ennemi le 6 février 1960 ;  
Zouave (2<sup>e</sup> RZ) INDELICATO Charles (20 ans), tué à l'ennemi le 27 février 1962 ;  
Canonier (64<sup>e</sup> RA) MANIER Claude (21 ans), tué à l'ennemi le 24 septembre 1958 ;  
Soldat (23<sup>e</sup> RI) MANIER Robert (19 ans), mort des suites de blessures le 4 février 1962 ;  
Sergent (3<sup>e</sup> RIA) MESSAOUDI Laouari (26 ans), enlevé et disparu le 27 avril 1962 ;  
Soldat (158<sup>e</sup> BI) PAGET Etienne (22 ans), tué à l'ennemi le 29 novembre 1961 ;  
Chasseur (20<sup>e</sup> BCP) RIQUIER Sylvain (21 ans), tué à l'ennemi le 4 octobre 1958 ;  
Soldat (3<sup>e</sup> RIA) SOUTENAIN Yves (20 ans), tué à l'ennemi le 19 avril 1958 ;  
Zouave (2<sup>e</sup> RZ) VARGAS José (21 ans), tué à l'ennemi le 8 janvier 1962 ■ ■ ;

**Nous n'oublions pas nos malheureux compatriotes victimes d'un terrorisme aveugle mais aussi cruel à PERREGAUX ou dans le secteur :**

M. ALLOU Mostépha, adjoint au maire, égorgé dans d'atroces conditions en 1956 ;  
M. ALONSO René (25 ans), enlevé et disparu le 16 juin 1962 ;  
M. ALONSO Michel (17 ans), enlevé et disparu le 16 juin 1962 ;  
M. BELBACHIR Kaddour, assassiné en 1956 ;  
M. BENDAYAN, assassiné le 4 juillet 1957 ;  
M. BERNARD Edouard (50 ans), enlevé et disparu le 23 août 1962 ;  
M. DENOT Jean, assassiné le 4 juillet 1957 ;  
M. ESTEBAN Juan, assassiné le 25 septembre 1956 ;  
M. FERNANDEZ Emmanuel (33 ans), enlevé et disparu le 19 avril 1962 ;  
M. FONDACCI Emile (28 ans), enlevé et disparu le 19 mai 1962 ;  
M. GARCIA, assassiné le 9 avril 1957 ;  
M. GUIRAO Antoine, assassiné le 25 septembre 1956 ;  
M. IBORRA (Cultivateur), assassiné ;  
M. JORRO François (62 ans), enlevé et disparu le 14 juin 1962 ;  
M. JORRO Pierre (50 ans ?), enlevé et disparu le 20 mai 1962 (*Famille nous contacter SVP\*\**) ;  
M. ORTIS, assassiné ;  
OUSTRIC J. Claude (24 ans), enlevé et disparu le 19 mai 1962 ;  
M. SOLARI Jacques (23 ans), enlevé et disparu le 7 juillet 1962 ;  
Madame VALLE née BOEHM Paulette (45 ans), enlevée et disparue le 26 juin 1962 ;  
M. VISCONTINI (vétérinaire), assassiné ;  
M. LORENZO Pierre (30ans ?), disparu *INCERTAIN* le 1<sup>er</sup> juin 1962 (*Famille nous contacter SVP\*\**) ;

**BONNE JOURNEE A TOUS**

**Jean-Claude ROSSO** [ [jeanclaudio.rosso3@gmail.com](mailto:jeanclaudio.rosso3@gmail.com) ]\*\*